

## 1 自然条件・災害履歴等



# 1-1 気象観測データ

年間降水量(mm)

アメダス観測所 (大宇陀)

年	合計	日最大		1時間最大	
		値	月日	値	月日
1976	1,158	149	9月9日	58	7月26日
1977	653	63	7月18日	52	7月18日
1978	933	150	6月23日	39	6月23日
1979	1,309	115	6月27日	24	8月20日
1980	1,796	84	8月29日	26	8月29日
1981	1,051	74	10月8日	35	10月9日
1982	1,833	235	8月1日	32	6月1日
1983	1,393	78	8月17日	21	8月17日
1984	1,059	68	6月8日	26	6月27日
1985	1,393	100	6月25日	26	6月29日
1986	1,250	62	3月23日	25	8月21日
1987	1,337	69	5月23日	28	9月4日
1988	1,393	67	6月8日	33	8月18日
1989	1,757	95	9月3日	46	9月9日
1990	2,005	162	9月19日	34	9月30日
1991	1,788	105	11月28日	43	7月27日
1992	1,534	79	8月11日	48	8月11日
1993	1,819	72	9月8日	26	6月26日
1994	1,045	89	9月29日	43	8月27日
1995	1,479	107	7月4日	31	7月4日
1996	1,166	57	6月21日	20	8月21日
1997	1,458	143	7月26日	41	8月7日
1998	1,667	66	9月22日	17	9月22日
1999	1,341	100	8月11日	24	8月11日
2000	1,410	144	9月11日	32	10月9日
2001	1,361	93	8月21日	19	8月14日
2002	1,159	69	7月10日	24	8月29日
2003	1,795	58	8月8日	29	7月8日
2004	1,737	77	9月29日	35	9月25日
2005	1,227	73	10月8日	31	10月8日
2006	1,480	61	12月26日	37	8月22日
2007	1,465	71	7月14日	37	7月17日
2008	1,587	70.5	9月19日	30	7月5日
2009	1,622	121.5	10月8日	38	10月8日
2010	1,593	70	7月14日	39.5	9月5日
2011	2,009	159	9月2日	27.5	9月4日
2012	1,620	63	7月7日	52	8月11日
2013	1,705	109.5	9月15日	36.5	8月4日
2014	1,336	191	8月9日	35	8月9日
2015	1,641	48.5	9月9日	26	10月2日
2016	1,460	118	8月29日	26	6月21日
2017	1,741	218.5	10月22日	59	9月12日
2018	1,871	98	7月29日	54.5	7月29日
2019	1,791	163	10月12日	29.5	10月1日
2020	1,736.50	96	8月25日	56.5	8月25日
2021	1,714.00	53	7月7日	45	7月12日
2022	1,416.50	80.5	8月17日	60	9月2日
2023	1,608.00	218.5	6月30日	30	8月14日
2024	1,617.50	113.5	6月18日	32.5	7月1日

資料出典：気象庁ホームページ

### 年間降水量の推移

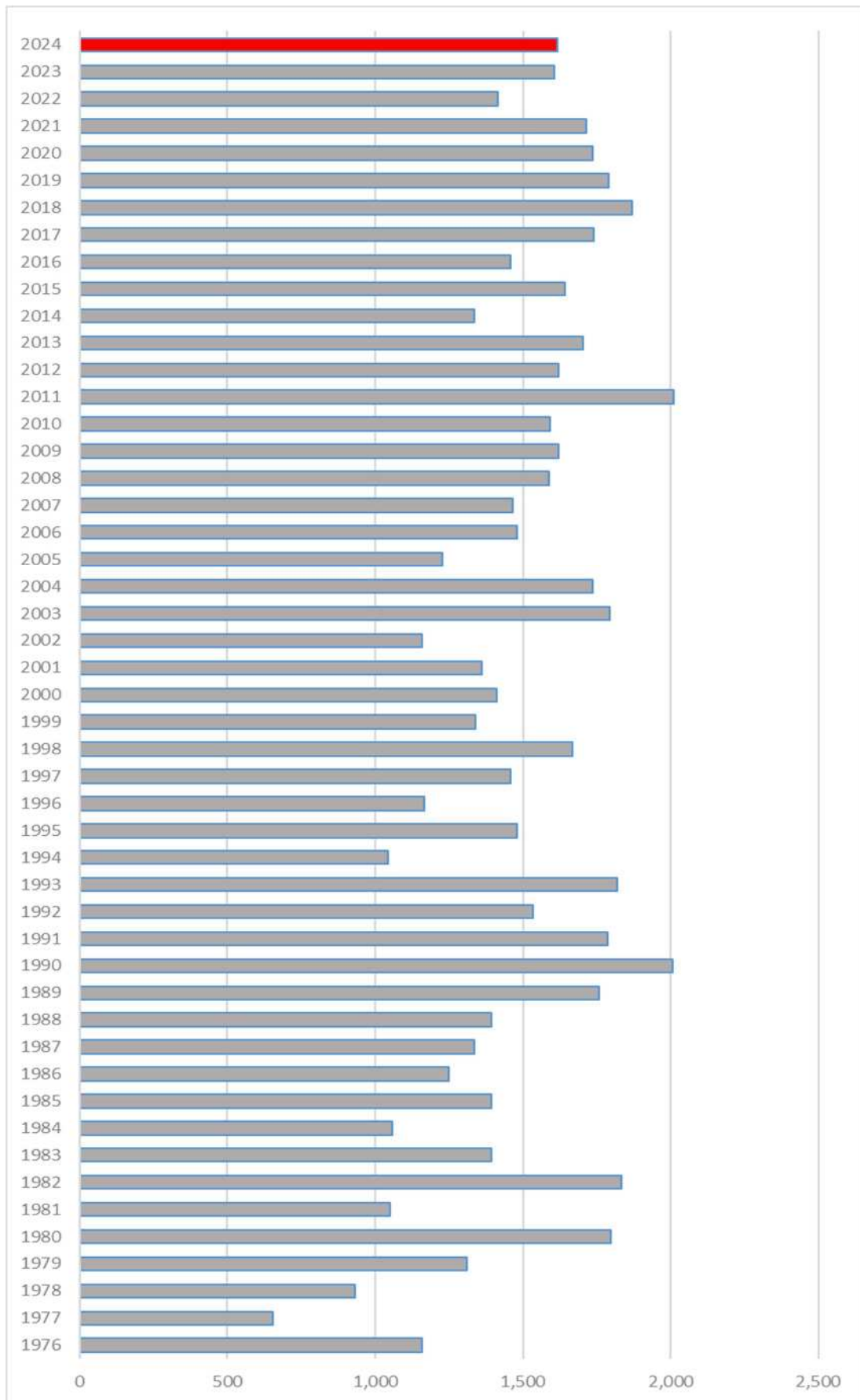

年間降水量 (mm)

## 1-2 奈良県の主な風水害

### ①台風によるもの

年月日	災害種別	被害地域	気象状況	被害状況
昭和 5. 7. 31	水害	大和川流域	八丈島方面から伊勢湾に進み三重県を北進した台風	河川氾らん、堤防決壊、死者5名、全半壊家屋102、農作物の被害甚大
昭和 9. 9. 21 (室戸台風)	風水害	県全域	沖縄方面から四国室戸岬、大阪、京都、滋賀から日本海西岸を北進した最大級の台風 室戸台風	死傷者90、全壊家屋670、半壊家屋1,285、その他土木・農作物・林業関係等の被害甚大
昭和 24. 7. 29 (ハスター台風)	水害	北東山間部	熊野灘から若狭湾に向け北西進した台風 ヘスター台風	死者1、浸水家屋417
昭和 25. 9. 3 (ジェーン台風)	風水害	県全域	四国室戸岬東方から淡路島をへて神戸西方に上陸し、若狭湾へ抜けた台風 ジェーン台風	死者1、全半壊家屋2,442、水田流水119.5ha、道路損壊844、橋梁流失173、堤防決壊197、通信関係(電柱)487
昭和 27. 6. 23 (ダッケ台風)	水害	県全域	四国清水室戸をかすめ紀伊半島南端に上陸し、本州南岸沿いを東北東進した台風 ダイナ台風	浸水家屋105、半壊家屋1、堤防決壊273、道路損壊598、橋梁流失40、冠水田707.8ha、流水田213、流失畑106ha
昭和 28. 9. 25 (13号台風)	水害	県全域	室戸岬南方から潮岬の南端をかすめ熊野灘を北東進した 13号台風	死者行方不明12、全半壊家屋670、流失家屋103、浸水家屋10,801、田畑流失埋没922ha、道路損壊1,669ヶ所、橋梁流失430
昭和 31. 9. 27 (15号台風)	水害	北部平坦地域	潮岬の南沖から御前崎付近をへて東京から鹿島灘へ去った 15号台風	死者2、負傷2、行方不明2、全半壊家屋11、浸水家屋4,201、田畑流失18ha、道路損壊59、橋梁流失38
昭和 33. 8. 25 (17号台風)	水害	県全域	和歌山県白浜、御坊間に上陸奈良市付近を北上した台風 17号台風 県東部地域と南部山間地域に雨多し	死者・行方不明者8、浸水家屋566、全半壊家屋49、道路損壊118、橋梁流失29、田畑流水埋没10ha
昭和 34. 9. 26 (伊勢湾台風)	水害	県東部・南部	潮岬付近に上陸し奈良県内を北東進した台風 近年最大の災害となる 15号台風(伊勢湾台風)	死者行方不明116、負傷者512、全半壊家屋2,393、流失家屋518、浸水家屋10,225、田畑流失埋没545ha、被害橋梁流失381、被害額183億円余
昭和 36. 9. 16 (第2室戸台風)	風水害	県全域	室戸岬付近より上陸し阪神間を北上した台風 18号台風(第2室戸台風) 平坦部被害甚大	死者6、負傷者186、全半壊家屋2,662、浸水家屋102、田畑流水埋没456ha、道路損壊128、橋梁流失34、通信施設178回線、被害額89億円
昭和 37. 7. 27 (7号台風)	風水害	北部・南部	潮岬と白浜間より上陸し和歌山奈良県境を北上した7号台風	負傷者1、全壊家屋2、浸水家屋50、一部損壊家屋10、道路損壊36、通信施設71回線
昭和 40. 9. 17 (24号台風)	水害	北部・中部	紀伊半島をかすめ中部地方に上陸した24号台風	死者2、全半壊24、浸水家屋4,229、道路損壊109、通信施設3,674回線
昭和 45. 7. 5~6	風水害	県全域	四国沖を北東進し紀伊半島に上陸後北から北西に進路を転じ、和歌山県から大阪湾	死者1、全半壊3、道路損壊6、通信施設33回線

年月日	災害種別	被害地域	気象状況	被害状況
(2号台風)			にでて北上した台風	
昭和 46. 9. 26 (29号台風)	水害	県全域	紀伊半島に上陸後南東岸沿いに北東進した台風29号	死者4、行方不明7、全半壊14、浸水家屋1,378、耕地被害191ha、道路損壊94、がけくずれ174、通信施設9回線
昭和 47. 9. 16 (20号台風)	風水害	県全域	紀伊半島に上陸後、北北東に進み奈良県東部県境沿いに通過した台風20号による	負傷者17、全半壊家屋115、浸水家屋342、田畑冠水埋没2,362ha、堤防決壊189、道路損壊807、山(崖)くずれ722、被害額約45億円
昭和 51. 9. 8～14 (台風17号及び前線)	水害	県全域	台風17号が九州西海上で迷走し、西日本に停滞した前線の影響も加わって大雨が続いた 総雨量は、前鬼1,462、日ノ出岳1,145mmなどであった。	家屋の半壊2、一部破損30、浸水2,115、非住家2、田畑流失埋没15ha、学校12カ所、道路889カ所、橋梁10カ所、河川567カ所、砂防6カ所、被害額は約50億円
昭和 56. 7. 29～ 8. 1	水害	県南部	台風10号が本州南海上を西北西に進み、このため本県南東山岳部に大雨を降らせた。	農林水産業施設2,231千円 公共土木施設7,042千円
昭和 57. 7. 31～ 8. 3	水害	県全域	台風10号が本県東側をほとんど真北に進み、続いて台風9号くずれの低気圧が四国沖から南岸沿いに東北東進した 日ノ出岳で943mm(7月31日19時～8月2日2時) 五條で194mm(8月2日21時～8月3日13時) 奈良160mm(8月1日)	死者14、行方不明2、全壊144、半壊277、床上浸水3,413、床下浸水8,985、公共土木施設被害7,821カ所、被害額42,322百万円、農林水産業関係被害27,536百万円等 被害総額86,490百万円
平成 2. 9. 19 (台風19号)	風水害	県全域	台風19号が和歌山県白浜町の南に上陸し、県南東部で大雨となった。	行方不明1、全壊2、半壊9、一部損壊92、床上浸水65、床下浸水201 被害総額11,096百万円
平成 10. 9. 22 (台風7号)	風害	県全域	台風7号が和歌山県御坊市付近に上陸し、琵琶湖の南側を通り富山湾へ進んだ。 台風の最盛期に暴風雨を伴って上陸したため、県内も暴風となった。	死者2、負傷者87、家屋全壊52、家屋半壊603、床上浸水1、床下浸水36、道路損壊68、橋梁流出3、山・崖崩れ77、通信施設被害7,315回線
平成 13. 8. 20～ 8. 22 (台風11号)	強風害 浸水害 土砂災害	県全域	台風11号が和歌山県串本町付近に上陸し、比較的遅い速度で東北東へ進み、三重県中部から海上に出た。	県全域で軽傷2名、住家一部損壊6棟、床下浸水1棟、道路通行止め36ヶ所、停電12,730戸等の被害があった。
平成 15. 8. 7～ 8. 9 (台風10号)	強風害 浸水害 土砂災害	県全域	台風10号が高知県室戸市に上陸し、その後北北東進して西宮市に再上陸した。その後、近畿地方を北東に進み、金沢付近を通過した。	住家一部損壊3棟、床下浸水1棟、非住家の被害3棟、がけ崩れ4ヶ所、道路の損壊9ヶ所等の被害があった。
平成 16. 8. 4～ 8. 5 (台風11号)	強風害 浸水害 土砂災害	県全域	台風11号が徳島県阿南市付近に上陸し、さらに北上し兵庫県相生市付近に再上陸した。この台風の影響で、県南部を中心に猛烈な雨となった。	土砂崩れで民家2棟が一部破損、床下浸水9棟、停電630戸、農業被害等があった。
平成 21. 8. 10～	浸水害 土砂災害	県全域	台風9号が紀伊半島沖を北東に進んだため、大雨となった。	床上浸水5棟、床下浸水125棟の被害が発生した。

年月日	災害種別	被害地域	気象状況	被害状況
8. 11 (台風9号)				
平成 21. 10. 5～ 10. 8 (台風18号)	浸水害 強風害 洪水害 土砂災害	県全域	台風18号が紀伊半島の南東岸に沿って進んだため、県内各地で強風を伴った大雨が降った。	床上浸水3棟、床下浸水26棟、倉庫浸水1棟、家屋損壊7棟、非住家損壊2軒、道路損壊、橋梁流出、農業被害等が発生した。
平成 23. 8. 30～ 9. 5 (台風12号)	土砂災害 河道閉塞 による水 害	県全域	台風12号が発達しながらゆっくりと北上した。この台風は大型で動きが遅かったため、長時間にわたって台風周辺の湿った空気が紀伊半島に流れ込み、山沿いを中心に広い範囲で過去に例のない記録的な大雨をもたらした。	死者14名、行方不明者10名、重傷者5名、全壊49棟、半壊71棟などの被害が発生した。 また、深層崩壊と考えられる大規模な斜面崩壊が多数発生した。
平成 24. 9. 30 (台風17号)	浸水害 土砂災害	県全域	台風17号が四国沖から潮岬付近を通過し北東進した。県では台風接近に伴い断続的に雨が降り続いた。	法隆寺等の国宝に被害が発生した。
平成 25. 9. 15～ 9. 16 (台風18号)	浸水害 土砂災害	県全域	小笠原付近で発生した台風18号が大型の勢力を保ったまま北上した。この台風を取り巻く雨雲や湿った空気が次々に流れ込んだため、県では大雨となった。	重傷1名、住家一部損壊14棟、床上浸水19棟、床下浸水93棟の被害が発生した。
平成 26. 8. 9～ 8. 10 (台風11号)	強雨害 浸水害	県全域	台風第11号は、強い勢力となって日本の南海上をゆっくりと北上した。8月10日6時過ぎに高知県安芸市付近に上陸し、10時過ぎに兵庫県赤穂市付近に再上陸、近畿地方を北北東進して10日14時前に日本海に抜けた。奈良県には10日10時頃最接近した。	(住家被害) 一部破壊1棟、床上浸水2棟、床下浸水69棟
平成 26. 10. 5～ 10. 6 (台風18号)	強雨害 浸水害	県全域	台風第18号は、大型で非常に強い勢力で10月5日には九州の南海上に達した。その後、進路を東寄りに変え、大型で強い勢力を維持したまま潮岬の南を通過して、10月6日8時過ぎに静岡県浜松市付近に上陸した。	(人的被害) 重傷1名(香芝市)(強風により転倒し骨折)
平成 27. 7. 16～ 7. 18 (台風11号)	強雨害 浸水害	県全域	台風第11号は、16日、大型で強い勢力のまま日本の南をゆっくりと北上し、23時ごろに高知県室戸市付近に上陸した。その後、17日6時過ぎに岡山県倉敷市付近に再上陸した。台風を取り巻く雨雲や湿った空気が次々と流れ込んだため、四国地方や紀伊半島を中心に大雨となったほか、各地でこの台風による暴風が観測された。	(人的被害) 軽傷1名(桜井市)(自転車での転倒で骨折)(住家被害) 半壊1棟、一部破損1棟、床上浸水1棟、床下浸水1棟
平成 29. 10. 20 ～ 10. 23 (台風21号)	強雨害 浸水害	県全域	台風第21号の北上に伴い、本州南岸の前線の活動が活発となり、特に22日午後から23日明け方は台風の影響により、奈良県では暴風を伴った大雨となった。	(人的被害) 重傷1名(生駒市) (住家被害) 全壊3棟(五條市、吉野町) 半壊4棟(下市町) 一部損壊46棟 床上浸水108棟 床下浸水390棟
平成 30. 9. 4～ 9. 5 (台風21号)	強風害 強雨害 浸水害	県全域	台風第21号は、非常に強い勢力で4日12時頃に徳島県南部に上陸した。その後、大阪湾を北上し、4日14時頃に兵庫県神戸市付近に再上陸した。この台風の影響で、奈良県内は暴風を伴った大雨となった。県では、法隆寺金堂(国宝)の上層南西隅に取り付けられていた風鐸の舌部分(横32cm、縦19cm)が落下した。また五重塔(国	(人的被害) 重傷2名(安堵町、田原本町。強風により転倒し骨折) 軽傷5名 (住家被害) 半壊4棟 一部損壊140棟 床上浸水2棟 床下浸水2棟

年月日	災害種別	被害地域	気象状況	被害状況
			宝)の相輪に吊り下げられた風鐸の舌部分(横7cm、縦11cm)2枚が落下した。春日大社本社板蔵(重要文化財)に隣接する樹木の枝が板蔵に落下し、屋根・軸廻りを破損させた。	

②低気圧によるもの

年月日	災害種別	被害地域	気象状況	被害状況
昭和 27. 7. 1~3	水害	県全域	三陸沖の低気圧の中心から本邦を東西に伸びる寒冷前線があり、この線上を2日夜別な低気圧が奈良県付近を東進した。	床上浸水142、河川堤防決壊5、橋梁流水3、道路損壊21、冠水田畑375ha
昭和 34. 8. 12~14	水害	県全域	本州南海上に停滞する前線域を東進した低気圧が四国沖で停滞気味となり特に南東山岳部が大雨となった。	全半壊家屋2、浸水家屋1,861、堤防決壊21、橋梁流失5、道路損壊35、田畑流失10ha
昭和 36. 10. 26~28	水害	県全域	本州南沖を東西にのびる前線上の九州南西海上に低気圧が発生東進した。28日21時鳥島の南東に台風が現れた。	死者1、全半壊家屋7、浸水家屋666、田畑流失46ha、田畑冠水1,779ha、道路損壊148、橋梁流失29
昭和 56. 10. 8~9	水害	県全域	前線を伴った顕著な低気圧が日本海を北東進したので県下全域に大雨を降らせた	床下浸水164戸、道路損壊220ヶ所、河川253ヶ所等、農林水産業施設173,791千円、公共土木施設1,268,420千円、農林被害92,203千円、被害総額1,534,414千円
平成 10. 8. 23	大雨害 落雷害	県南部	太平洋高気圧の圏内となって晴れて気温が上昇したが、前線を伴った低気圧が朝鮮半島北部へ進んできて、この低気圧に向かい南海上から暖気流が流入して大気が不安定となった。弱い熱帯低気圧に変わったのち、東南東進して東海沖で停滞した。県南部を中心に大雨が続いた。	住家被害3棟、非住家被害2棟、床下浸水1棟、山・崖崩れ3ヶ所、道路損壊2ヶ所
平成 11. 8. 9~11 (熱低(台風以外))	浸水害 土砂災害	県北部	熱帯低気圧が伊豆諸島付近を北上し、東海沖を西進して伊豆半島に進み、その後近畿地方を北上した。特に、11日の明け方頃は、熱帯低気圧の北上に伴い、南海上から暖かく湿った空気が流入し、県北部を中心に雷を伴う短時間強雨となった。	床上浸水12棟、床下浸水52棟、山・崖崩れ2ヶ所、通行止め11路線13区間等の被害
平成 12. 5. 13 (雷雨、その他(低気圧))	浸水害 強雨害 落雷害	県南部	寒気を伴った低気圧が黄海から九州付近へゆっくりと近づき、西日本の上空約5,500m付近に-18℃以下の強い寒気が流入した。県では昼過ぎから一時陽がさして、気温が上昇した。大気の状態が不安定となり、奈良市付近では夕方から宵の内にかけて雷・雹を伴う短時間強雨となった。	奈良市で、床上浸水5棟、床下浸水109棟の被害
平成 12. 7. 4 (雷雨、気圧の谷)	洪水害 浸水害 強雨害 落雷害 雹害	県北部	高気圧の圏内で薄雲が広がっていたが、昼過ぎまでは晴れて、気温が上昇した。一方、西日本の上空約5,800m付近には、気圧の谷の通過と-10℃以下の強い寒気が流入した。このため、次第に大気の状態が不安定となり、夕方から宵の内にかけて、県北部を中心に雷・雹を伴う短時間強雨となった。	奈良県北部で、床上浸水188棟、床下浸水1,212棟、道路損壊29ヶ所、河川損壊20ヶ所、山崖崩れ3ヶ所、鉄道不通1ヶ所、電話不通2,900世帯、建物被害2ヶ所、橋梁損壊1ヶ所、田冠水6.5ha、畑冠水2ha等の被害

年月日	災害種別	被害地域	気象状況	被害状況
平成 19. 7. 17 (暖気の移流 その他(低気 圧))	浸水害 強雨害 土砂災害	県南部	日本海には低気圧があり、近畿地方ではその前面で大気の状態が不安定となり、県北西部を中心に大雨となり、県北部の広い範囲で浸水被害が発生した。	県全体で、床上浸水97棟、床下浸水967棟、県北西部を中心に崖崩れや道路冠水が発生
平成 20. 7. 8 (雷雨、気圧 の谷、寒気移 流)	浸水害 土砂災害	県南部	上空に寒気が流れ込み、大気の状態が不安定となり、激しい雷雨が発生した。	県全体で、床上浸水1棟、床下浸水97棟、道路冠水10ヶ所、崖崩れ5ヶ所の被害が発生。落雷によるとみられる停電が最大で約2,900戸発生
平成 25. 8. 5 (暖気の移 流)	浸水害 土砂災害	県南部	暖かく湿った空気が流れ込んでおり、日射の影響で大気の状態が不安定となった。このため、雲が広がり局地的に雷を伴った非常に激しい雨が降った。	
平成 29. 9. 12 (前線停滞)	浸水害	大和高田市、大和郡山市	低気圧が日本海を東北東に進み、この低気圧からのびる寒冷前線が奈良県を通過した。この前線に向かって暖かく湿った空気が流れ込み、大気の状態が非常に不安定となった。明日香村付近で約100ミリの雨を解析し、記録的短時間大雨情報を発表した。	(住家被害)床上浸水8棟 床下浸水110棟(その他) 道路冠水による車両浸水 6箇所10台(大和高田市、 大和郡山市)

### ③前線によるもの

年月日	災害種別	被害地域	気象状況	被害状況
昭和 27. 7. 11	水 害	中・北部	7月3日以来本邦南方洋上に移動した梅雨前線が北上して10日～11日当県を通過したが、この前線が異常に変形して大雨となった。	負傷者1、半壊家屋2、浸水家屋1,411、堤防決壊18、橋梁流失9、道路損壊34、流失畑14ha、冠水田畑1,877ha
昭和 28. 7. 18	水 害	県全域	日本海中部から近畿北部をへて九州北部、中国中部に達した前線が17日夜本県を通過南下し18日再び北上したため大雨となった	死者27、負傷者25、行方不明10、全半壊家屋187、流失家屋191、浸水家屋2,019、田畑流失埋没489ha、道路損壊25
昭和 32. 6. 26～ 28	水 害	北 部	前線が26日15時頃紀伊半島を北上し、27日10時奈良県北部から瀬戸内をへて九州方面に停滞、台風5号の影響もあって北部が大雨となった。	死者1、負傷者1、浸水家屋1,062、田畑冠水54ha、橋梁流失4、道路損壊25
3昭和 2. 7. 16～17	水 害	中・北部	関東地方から近畿中部をへて日本海の低気圧に達する前線停滞のため大和川流域宇陀川流域に大雨が集中した。	行方不明1、全半壊家屋5、浸水家屋1,716、田畑冠水1,859ha、道路損壊67、橋梁流失4
昭和 47. 7. 10～ 13	水 害	県全域	梅雨前線が10日から13日にかけて近畿地方を中心に南下北上を繰り返したため大雨となった。	死者1、負傷者9、全半壊家屋37、浸水家屋1,371、田畑冠水2,268ha、堤防損壊289、道路損壊1,061、山(がけ)くずれ577
昭和 53. 6. 22～ 23	水 害	中・南部	梅雨前線が本州南岸で活発化した。	全壊1、床上浸水1、床下浸水1,058、冠水325ha、運休21本、欠便20便、被害額4,911,963千円
昭和 61. 6. 25 ～7. 1	水 害	県全域	25日梅雨前線の南下、30日台風6号の接近により大雨となった。	全半壊家屋3、床下浸水195、田畑冠水160ha、道路損壊383ヶ所、河川被害645ヶ所、被害総額5,943百万円

年月日	災害種別	被害地域	気象状況	被害状況
平成 2. 9. 13～18	水 害	県全域	13日から18日にかけて西日本に停滞していた前線の活動が活発になり大雨となった。	死者1名、床下浸水35、被害総額648百万円
平成 7. 7. 1～6	水 害	県全域	梅雨前線が西日本から東日本に停滞し、各地で断続的に大雨が降った。県内では特に3日の昼前後、4日午前中、短時間に激しい雨が降った。	家屋半壊2、床上浸水229 床下浸水1,650、道路損壊7 橋梁流出1、山・崖崩れ22
平成 9. 7. 9～13	水 害	県北部	梅雨前線が西日本に停滞し、県全域で雨が降り続いた。特に13日は、前線が活発化したため、県北部を中心に短時間強雨となった。	床上浸水3、床下浸水696 道路損壊2、山・崖崩れ5
平成 13. 6. 13～15	水 害	県北部	この期間、西日本付近に停滞する梅雨前線を発達した低気圧がゆっくり東進した。特に14日は、紀伊半島付近に停滞する梅雨前線を低気圧が通過し、この低気圧に向かって湿った空気が流入して大気の状態が不安定となり、県北部で雷を伴う短時間強雨となった。	床下浸水6、山・崖崩れ1
平成 13. 7. 17	水 害	県北部	日本海に停滞する梅雨前線に暖かく湿った空気が流入し、大気の状態が不安定となり、県北部を中心に雷を伴う短時間強雨となった。	床下浸水10、落雷により2,340世帯が停電した。
平成 16. 5. 13	浸水害 土砂災害	県北部	前線を伴った低気圧が日本海を東北東に進み、低気圧から延びる寒冷前線が夕方から夜遅くにかけて奈良県をゆっくりと通過した影響で、大気の状態が不安定となり、北部の一部で夕方から宵の内にかけて短時間強雨となった。	崖崩れ8件、床下浸水102棟の被害が発生
平成 22. 7. 13～15	土砂災害 その他	県全域	山陰沖で停滞する梅雨前線に向かって、南から暖かく湿った空気が流れ込み、大気の状態が不安定となり、雨が断続的に降り続いた。県では各地で土砂災害が発生した。	奈良市で住家に土砂が流入、三郷町の山間部で崩土、五條市の小学校グラウンドの一部法面崩壊、桜井市では民家や神社の裏山で崩土等が発生
平成 24. 6. 21～22	浸水害 土砂災害	県全域	西日本の南海上にある梅雨前線が西日本南岸まで南下し、梅雨前線を低気圧が東進したことにより、県では21日朝から雨が降り始め、22日未明を中心に大雨となり、22日朝まで雨が続いた。	大和高田市で床下浸水25棟、安堵町で床下浸水1棟が発生
平成 25. 6. 25～26	浸水害 土砂災害	県全域	西日本に梅雨前線が停滞し、前線上の低気圧が発達しながら近畿地方を通過した。県では25日夜遅くから雨が降り、26日日中を中心に大雨となった。	大和高田市で床上浸水2棟、床下浸水42棟をはじめ、桜井市や葛城市でも浸水被害が発生
平成 30. 7. 5～6	強雨害	県全域	7月5日から8日にかけて東北地方から西日本で15個の「線状降水帯」が形成され、うち9個は最大3時間積算降水量が150mmを超えた。この前線や、台風第7号の影響により、日本付近に暖かく非常に湿った空気が供給され続け、西日本を中心に全国的に広い範囲で記録的な大雨となった。	(人的被害) 死者1名(大和郡山市。田の様子を確認に行ったまま帰宅せず行方不明) (住家被害) 床上浸水2棟 床下浸水26棟 一部損壊5棟
令和4 9. 2～3	浸水害	県北部	浸水害 大雨 9月1日に日本海にあった前線が2日には西日本に南下し、3日には日本海に北上した。この前線に向かって、太平洋 高気圧の縁を回って、暖かく湿った空気が流れ込み、大気的不安定な状態が続いた。これにより、県北部の局部地域において強雨となった。	(人的被害) 行方不明1名(桜井市。田の様子を確認に行ったまま帰宅せず行方不明) (住家被害) 床下浸水2棟

### 1-3 奈良県の主な被害地震

第1部の緯度、経度は史料によって求めた震央分布から推定したもので、概して精度が低く、また、被害があっても記録が残っていないもの、あるいは未発見の史料があることを考慮する必要がある。西暦の前に「※」印を付したものは、奈良県に被害があったかどうか不明なもの、および地震であるかどうか疑わしいものを示す。また、「-」印は資料が得られない場合を示す。

被災地域欄のカッコ書きは震央位置を示すが、(南海トラフ)とあるのは南海トラフ沿いの巨大地震を示す。また、第2部の( )内は震央位置を示す。

被害状況などについては、東京大学出版会「最新版 日本被害地震総覧[416]-2001」(2003年)等による。

#### ■奈良県の被害地震(第1部, 1884年まで)(1/3)

No.	発生年月日 (和 暦)	被災地域 〔地震名〕 震央 東経 北緯	マグニ チュード	被害状況等
-	416. 8. 23 (允恭 5. 7. 14)	大和・河内 ? - -	-	わが国の歴史に現れた最初の地震。「日本書紀」に「地震(なるふる)」とあるのみで、被害の記述はない。
1	599. 5. 28 (推古 7. 4. 27)	大 和 135. 8 34. 7	7. 0	倒壊家屋を生じた。「日本書紀」に「地震神を祭らしむ」とある。
2	684. 11. 29 (天武13. 10. 14)	土佐その他南海 ・東海・西海諸道 (南海トラフ) 134. 3 32. 8	8. 3	歴史に記録された最初の南海トラフ系巨大地震。山崩れ河湧き、諸国の百姓倉、寺塔、神社の倒壊多く、人畜の死傷多し。土佐の田苑約12km <sup>2</sup> 海中に沈む。津波襲来。
3	734. 5. 18 (天平 6. 4. 7)	畿 内 135. 6 34. 6	7. 0	民家倒壊圧死多く、山崩れ、川塞ぎ、地割れ無数に生じる。4月17日詔書が出され政事に欠くることなきよう注意された。生駒、菅田断層系の活動か?
4	745. 6. 5 (天平17. 4. 27)	美 濃 136. 5 35. 4	7. 9	美濃では檜館・正倉・仏寺・堂塔・民家が多く倒壊し、摂津では余震が20日間止まらなかった。奈良では地割れができ、水が湧きだした。
-	827. 8. 11 (天長 4. 7. 12)	京 都 135. 8 35. 0	6. 8	京都で多くの舎屋が潰れ、余震が翌年6月までであった。奈良の被害は不明。
-	855. 6. 26 (斉衡 2. 5. 5)	奈 良 - -	-	東大寺大仏の頭落つ。ただし、これは地震によるものかどうか疑わしい点がある。
-	856. 4 (斉衡 3. 3)	京都・(大和) - -	6. 3	京都およびその南方で屋舎壊れ、仏塔傾くとある。奈良の被害は不明。
-	868. 8. 3 (貞観10. 7. 8)	播磨・山城 134. 8 34. 8	7. 0	播磨諸郡の官舎・諸定額寺の堂塔ことごとく頽倒。京都では垣屋に崩れたものがあつた。山崎断層の活動か?
5	887. 8. 26 (仁和 3. 7. 30)	五畿七道 (南海トラフ) 135. 0 33. 0	8. 3	京都で諸司の舎屋および民家の倒壊多く、圧死者多数。津波が沿岸を襲い、溺死者多数。余震多く、1ヶ月続いた。
6	938. 5. 22 (承平 8. 4. 15)	京 都 135. 8 35. 0	7. 0	宮中の内膳司頽れ死者4人。その他堂塔仏像も多く倒れる。余震11月まで続く。
-	976. 7. 22 (貞元 1. 6. 18)	山城・近江 135. 8 34. 9	6. 7	宮城諸司・駅舎・諸仏寺の転倒多く、死者50人以上。奈良の被害は不明。

■奈良県の被害地震（第1部，1884年まで）（2／3）

No.	発生年月日 (和 暦)	被災地域 〔地震名〕 震央 東経 北緯	マグニ チュード*	被害状況等
7	1070. 12. 1 (延久 2. 10. 20)	山城・大和 135. 8 34. 8	6. 3	東大寺の巨鐘の紐切れ落つ。京都では家々の築垣を損ず。諸国の寺塔も被害を受ける。
—	1091. 9. 28 (寛治 5. 8. 7)	京 都 135. 8 34. 7	6. 4	京都法成寺の建物・仏像に被害。奈良に被害があったかどうか不明。
8	1096. 12. 17 (永長 1. 11. 24)	畿内・東海道 (南海トラフ) 137. 5 34. 0	8. 3	東大寺の巨鐘また落つ。薬師寺廻廊転倒。京都東寺・法成寺・法勝寺小被害。津波伊勢・駿河を襲う。
9	1099. 2. 22 (康和 1. 1. 24)	南 海 道 (南海トラフ) 135. 5 33. 0	8. 2	興福寺西金堂小破、大門と廻廊が倒れた。摂津天王寺に被害。土佐で田千余町海に沈む。
10	1177. 11. 26 (治承 1. 10. 27)	大 和 135. 8 34. 7	6. 3	東大寺大仏の螺髪および巨鐘落ち、印蔵の丑寅の角頰れ落つ。京都にても地震強し。
11	1185. 8. 13 (文治 1. 7. 9)	近江・山城・大和 135. 8 35. 0	7. 4	京都、特に白河川の被害大。社寺家屋倒壊破損多く、死者多数。比叡山・醍醐寺にも被害。唐招提寺では千手観音破損し、中門が倒れた。
12	1361. 8. 1 (正平16. 6. 22)	畿内諸国 (南海トラフ?) — —	—	この月の18日より、京都付近に地震多く、この日の地震で法隆寺の築地多少崩れる。次の地震の前震か。
13	1361. 8. 3 (正平16. 6. 24)	畿内・土佐・阿波 (南海トラフ) 135. 0 33. 0	8. 4	諸国に堂塔の破壊破損多く、奈良では薬師寺金堂の二階傾き、唐招提寺の九輪大破、廻廊倒れる。津波により摂津・阿波・土佐で被害大。
14	1449. 5. 13 (宝徳 1. 4. 12)	山城・大和 135. 8 35. 0	6. 1	興福寺の築地が崩れた。京都の仙洞御所傾き、東寺の築地崩れ、南大門破損。
—	1466. 5. 29 (文正 1. 4. 6)	京都または奈良 — —	—	「大乘院寺社雑事記」に、天満社・糺社の石灯籠倒れるとあるが、2社が奈良か京都か不明。
15	1494. 6. 19 (明応 3. 5. 7)	奈 良 135. 7 34. 6	6. 0	東大寺・興福寺・薬師寺・法華寺・西大寺破損。矢田庄(郡山の西)の民家多く破損。余震翌年に及ぶ。5月中は連日余震。震央はもっと奈良市寄りか。
16	1498. 9. 20 (明応 7. 8. 25)	〔明応地震〕 (南海トラフ) 138. 0 34. 0	8. 3	京都・三河・熊野で震動が強かったが、震害については不明。津波が紀伊から房総に至る海岸を襲い大被害。死者数万。
17	1510. 9. 21 (永正 7. 8. 8)	摂津・河内 135. 6 34. 6	6. 8	河内の藤井寺・常光寺・剛琳寺潰れ、摂津四天王寺の石の鳥居、金堂の本尊も大破。大阪で潰死者あり。奈良での被害は小さい。
18	1586. 1. 18 (天正13. 11. 29)	畿内・東海・ 東山・北陸諸道 136. 9 36. 0	7. 8	飛騨地方を中心に広範囲に大被害。白川谷大山崩れのため帰雲城埋没300余人圧死。京都では三十三間堂仏像600体倒れる。奈良興福寺築地崩れる。
19	1596. 9. 5 (慶長1. 閏7. 13)	〔伏見桃山地震〕 135. 6 34. 6	7. 5	三条より伏見の間被害最も多く、伏見城天守大破、約600人圧死。諸寺民家の倒壊死傷多し。堺で死者600人。奈良では興福寺・唐招提寺・法華寺・海龍王寺など大被害、般若寺十三重塔上部落下。
—	1605. 2. 3 (慶長 9. 12. 16)	〔慶長地震〕 (南海トラフ) 138. 5 33. 5	7. 9	津波は犬吠岬から九州に至る太平洋岸を襲い、各地に大きな被害。ほぼ同時に二つの地震が起きたともみられる。震動による被害は小さい。地震津波。
20	1662. 6. 16 (寛文 2. 5. 1)	近江および 周辺諸国 135. 9 35. 2	7. 4	比良岳付近の被害甚大。唐崎で田畑85町湖中に没す。死者多し。京都でも死者200人余。奈良では2日間に約40回の地震とある。
21	1707. 10. 28 (宝永 4. 10. 4)	〔宝永地震〕 (南海トラフ) 135. 9 33. 2	8. 6	我が国地震史上最大級の地震の一つ。震害と津波の被害は東海道から九州に及び、全体で死者4900人、潰家29000。大和国では死者63、潰家3219。興福寺・法華寺のほか多くの寺で被害。二つの地震と考えるのが妥当である。
22	1802. 11. 18 (享和 2. 10. 23)	畿内・名古屋 136. 5 35. 2	6. 8	奈良春日の石灯籠かなり倒れ、名古屋では本町御門西の土居の松倒れ、高壁崩れる。やや深い地震か？

■奈良県の被害地震（第1部，1884年まで）（3／3）

No.	発生年月日 (和 暦)	被災地域 〔地震名〕 震央 東経 北緯	マグニ チュード*	被害状況等
23	1819. 8. 2 (文政 2. 6. 12)	近江・伊勢・美濃 136.3 35.2	7.3	琵琶湖の周辺と木曾川下流の地域で被害が著しかった。奈良で春日社の灯籠8分どおり倒れる。
24	1854. 7. 9 (嘉永 7. 6. 15) (安政1)	〔伊賀上野 地震〕 136.0 34.7	7.3	伊賀・伊勢・大和を中心に隣国でも大きな被害。とくに伊賀上野は潰滅的な被害。全体で死者千数百人、潰家約5000戸。奈良では死者450～520人、潰家750～850戸。春日社、または寺々の灯籠残らず倒れたという。
25	1854. 12. 23 (嘉永 7. 11. 4) (安政1)	〔安政東海地震〕 (南海トラフ) 137.8 34.0	8.4	被害区域は関東から近畿に及ぶ。震害の最もひどかったのは沼津から伊勢湾にかけての海岸。津波による被害も甚大。死者多数。
26	1854. 12. 24 (嘉永 7. 11. 5) (安政1)	〔安政東海地震〕 (南海トラフ) 135.0 33.0	8.4	前日に安政東海地震が起こっており、その32時間後に発生した。震害は近畿・四国が中心で、津波による被害と合わせて死者2万人、壊家2万戸と推定される。奈良では春日社石灯籠多く倒れたほか、東大寺一部破損、春日社家町で潰家あり。

■奈良県の被害地震（第2部，1885年以降）（1／2）

No.	発生年月日 (和 暦)	被災地域 〔地震名〕 震央 東経 北緯	マグニ チュード*	被害状況等
27	1891. 10. 28 (明治 24)	〔濃尾地震〕 (岐阜県南西部) 136.6 35.6	8.0	日本内陸で起こった地震としては最大級。岐阜・愛知県で大被害。根尾谷を通る大断層を生じた。全体で死者7273人、全壊14万戸。奈良県では死者1人、傷者2人、全壊16戸。
28	1899. 3. 7 (明治 32)	(紀伊半島 南東部) 136.1 34.1	7.0	被害の中心は奈良県南東部と三重県南部。奈良県では北山筋、吉野郡方面で山崩れなど被害大。死者は三重県で7人だが奈良県は0人。春日社石灯籠87倒れる。プレート境界地震か？
29	1909. 8. 14 (明治 42)	〔姉川地震〕 (滋賀県 姉川付近) 136.8 35.4	6.8	琵琶湖東北岸虎姫付近で被害最大。滋賀・岐阜両県で死者41人。奈良県は軽微。
30	1925. 5. 23 (大正 14)	〔北但馬地震〕 (但馬北部) 134.8 35.6	6.8	円山川流域で被害多く、死者428人、家屋全壊1295戸、焼失2180戸。奈良県は軽微。八木で震度4。
31	1927. 3. 7 (昭和 2)	〔北丹後地震〕 (京都府北西部) 134.9 35.6	7.2	被害は丹後半島の頸分で最も激しく、全体で死者2925人、家屋全壊12584戸。郷村断層(長さ18km、水平ずれ最大2.7m)とそれに直交する山田断層(長さ7km)を生じた。奈良県の被害は軽微。八木で震度5。
32	1936. 2. 21 (昭和 11)	〔河内大和 地震〕 (二上山付近) 135.7 34.5	6.4	大阪府・奈良県の境で震度が強かった。死者は大阪府8人。奈良県では死者1人、家屋の全半壊148戸、小さな崖崩れあり、法隆寺・唐招提寺・薬師寺で土堀の損傷などの被害あり。余震多数。余震分布から大和川断層の活動と考えられる。八木で震度5。
33	1938. 1. 12 (昭和 13)	(田辺湾沖) 135.1 33.6	6.8	和歌山県日高郡・西牟婁郡などの沿岸地方で土堀の崩壊、家屋の小破、道路の小亀裂などが生じた。奈良県では十津川村などで小被害。紀伊水道沿岸部で地鳴り、井戸水位の増減あり。浅い地震。八木で震度4。
34	1944. 12. 7 (昭和 19)	〔東南海地震〕 (南海トラフ) 136.2 33.6	7.9	戦争末期に起こった巨大地震。東海地方で軍用機工場ほぼ全壊などの大被害。近畿地方にも被害及ぶ。全体で死者1251人、全壊16455戸。奈良では死者3人、傷者1人、全壊89戸。橿原で震度5。
—	1945. 1. 13 (昭和 20)	〔三河地震〕 (愛知県南部) 137.0 34.7	6.8	規模の割に被害が大きく、死者2306人、住家全壊7221戸、半壊16555戸。深溝断層(延長9km、上下ずれ最大2mの逆断層)が生じた。橿原で震度3。奈良県での被害の記録はないが、戦時中なので詳細は不明。

■奈良県の被害地震（第2部，1885年以降）（2/2）

No.	発生年月日 (和 暦)	被災地域 〔地震名〕 震央 東経 北緯	マグニ チュード	被害状況等
35	1946. 12. 21 (昭和 21)	〔南海地震〕 (南海トラフ) 135.6 33.0	8.0	東南海地震の2年後に起こった巨大地震。今度は近畿・四国が被害の中心となった。津波による被害も大きく、全体で死者1330人、全壊9070戸。奈良県では傷者13人、全壊約140戸、春日大社石灯籠約300基倒れる。橿原で震度5。
36	1948. 6. 15 (昭和 23)	(和歌山県南部) 135.4 33.8	6.7	和歌山県・奈良県南部で小被害。全体で死者2人（十津川署管内）、家屋倒壊60戸、地滑り・崖崩れなど。奈良市では被害はなかったが、春日大社などの石灯籠3基倒れる。プレート境界地震か？橿原で震度4。
37	1950. 4. 26 (昭和 25)	(奈良県南部) 135.7 33.9	6.5	三重県南部で山崩れ落石などの小被害。奈良県十津川村などでも民家半壊1戸など小被害。春日大社の石灯籠10基倒れる。震源の深さ40km、プレート境界地震か？奈良で震度4、八木で3。
38	1952. 7. 18 (昭和 27)	〔吉野地震〕 (奈良県中部) 135.8 34.5	6.8	近畿地方をはじめ、中部地方の西部でも小被害があった。震源がやや深かった(60km)ために被害地が分散している。全体で死者9人、傷者136人、全壊20戸。奈良県では死者3人、傷者6人、全壊1戸、春日大社の石灯籠650基が倒れる。プレート境界地震。橿原で震度4。
39	1962. 1. 4 (昭和 37)	(和歌山県西岸) 135.2 33.6	6.4	和歌山県で道路に亀裂、山・崖崩れが若干あったほか、奈良県でも南部で崖崩れ1箇所、落石による電話線の被害あり。奈良の震度3。
40	1995. 1. 17 (平成 7)	〔兵庫県 南部地震〕 (明石海峡) 135.0 34.6	7.2	近代都市を襲った直下型地震。1949年制定以来初めて、神戸市を中心とした阪神地域および淡路島北部に震度7の激震地が指定された。全体で死者6425人、行方不明者2人、全半壊25万棟以上に及ぶ。奈良は震度4。奈良県内の被害は傷者12人、建物の一部損壊15件など比較的軽微。
41	2000. 10. 31 (平成 12)	(三重県中部) 136.3 34.3	5.7	三重県で住家一部破損や水道管破断があった。負傷者6人。奈良県でも南部で一部落石、崩土があった。奈良県の震度IV。
42	2004. 9. 5 (平成 16)	(紀伊半島沖) 136.8 33.0	6.9	下記地震の前震。下北山村及び和歌山県新宮市で震度V弱。奈良県、岐阜県、愛知県、三重県、滋賀県、京都府、大阪府及び和歌山県で震度IV。奈良県では、一部で道路の落石及び小規模崩土があった。
43	2004. 9. 5 (平成 16)	(東海道沖) 137.1 33.1	7.4	沈み込むフィリピン海プレート内での地震。下北山村並びに三重県及び和歌山県の一部で震度V弱。奈良県、三重県、和歌山県、福井県、岐阜県、静岡県、愛知県、滋賀県、京都府、大阪府、鳥取県及び兵庫県の一部で震度IV。奈良県では、負傷者6人。
44	2004. 9. 7 (平成 16)	(東海道沖) 137.3 33.2	6.4	上記地震の余震。下北山村並びに静岡県、三重県、和歌山県及び兵庫県の一部で震度IV。人的物的被害なし。
45	2018. 6. 18 (平成 30)	(大阪府北部) 135.3 34.5	6.1	大阪市で震度6弱を観測する等、近畿地方を中心に強い揺れを観測。奈良県では、震度5弱（大和郡山市、御所市、高取町、広陵町）を観測したほか、奈良県内のほぼ全ての市町村で震度4～2を観測。地震による死者は6名、うち2名がブロック塀の崩落に巻き込まれて死亡。全壊21棟、半壊454棟、一部破損56,873棟の住家被害が発生。奈良県では、軽傷4名、一部損壊27棟。東大寺戒壇院戒壇堂の多聞天立像の木製宝塔が地震の揺れで落下（国宝）。薬師寺東院堂の漆喰壁において、表層の浮き上がりや亀裂が多数生じ、柱との間に隙間が発生（国宝）。達磨寺中興記幢において、宝珠が地震の揺れで落下（重要文化財）。

### 1-4 地盤種別区分図

(出典：第2次奈良県地震被害想定調査報告書)

図II-3 地盤種分布図

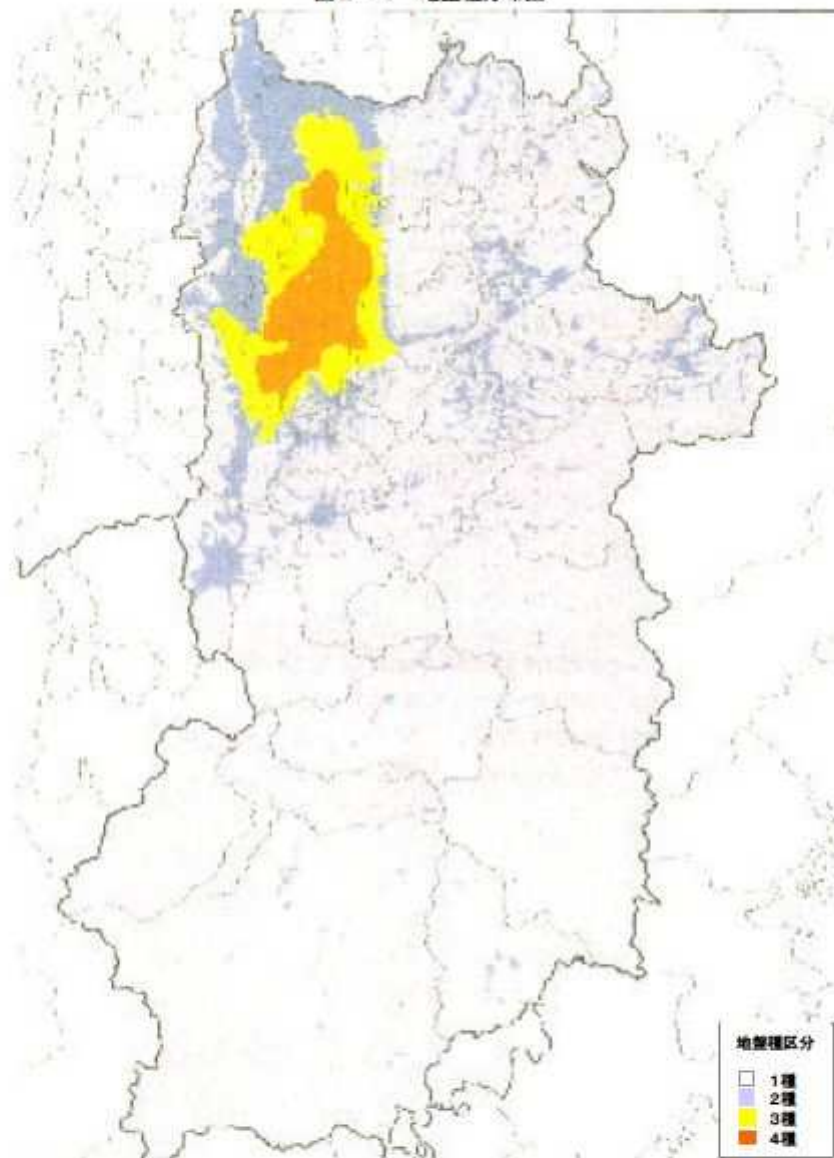

## 1-5 奈良県周辺の活断層

### 想定地震

[図1] 内陸型地震 (8断層)

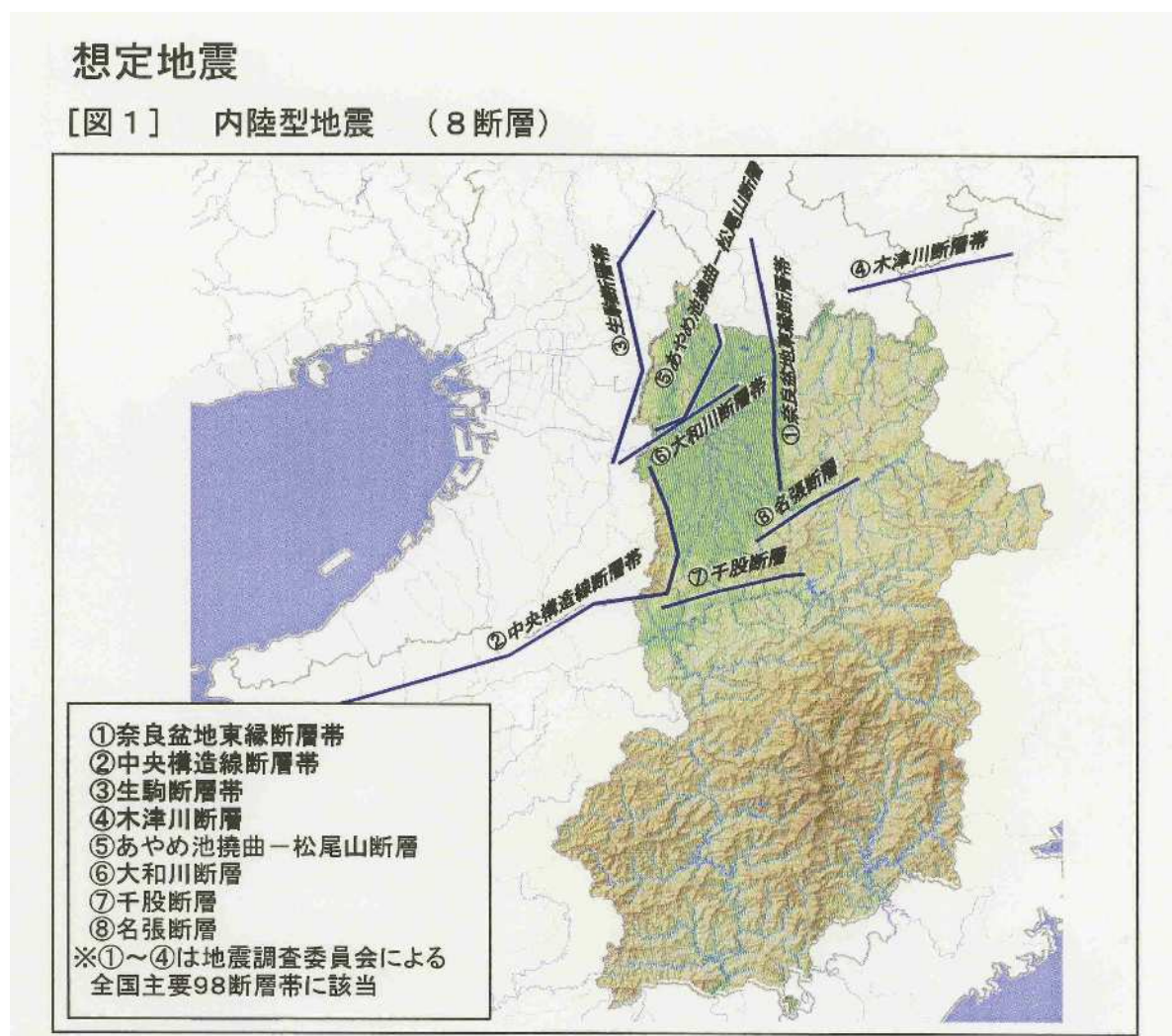

出典：第2次奈良県地震被害想定調査

# 1-6 想定地震の震度分布図・液状化分布図

(出典：第2次奈良県地震被害想定調査報告書)

【内陸型地震】

①奈良盆地東縁断層帯 (深さ10km)

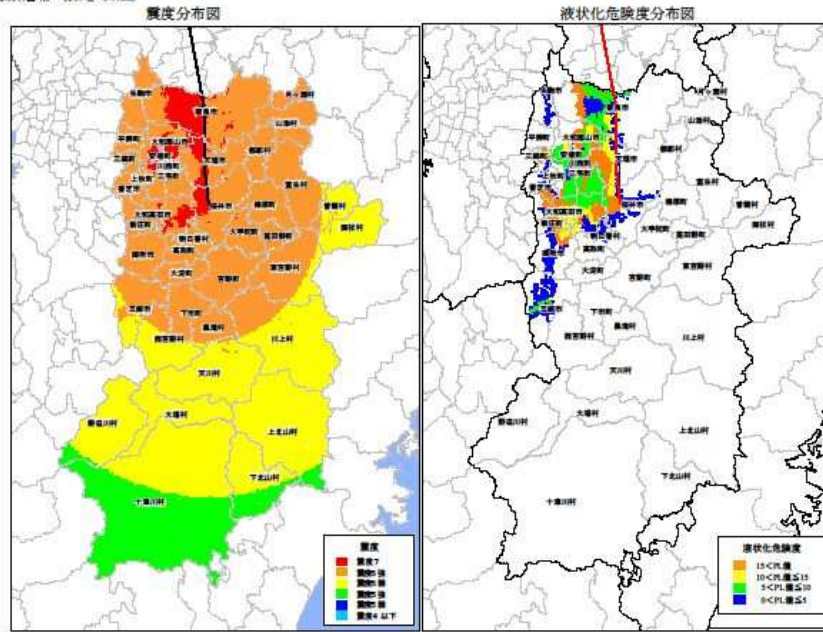

②中央構造線断層帯 (深さ10km)

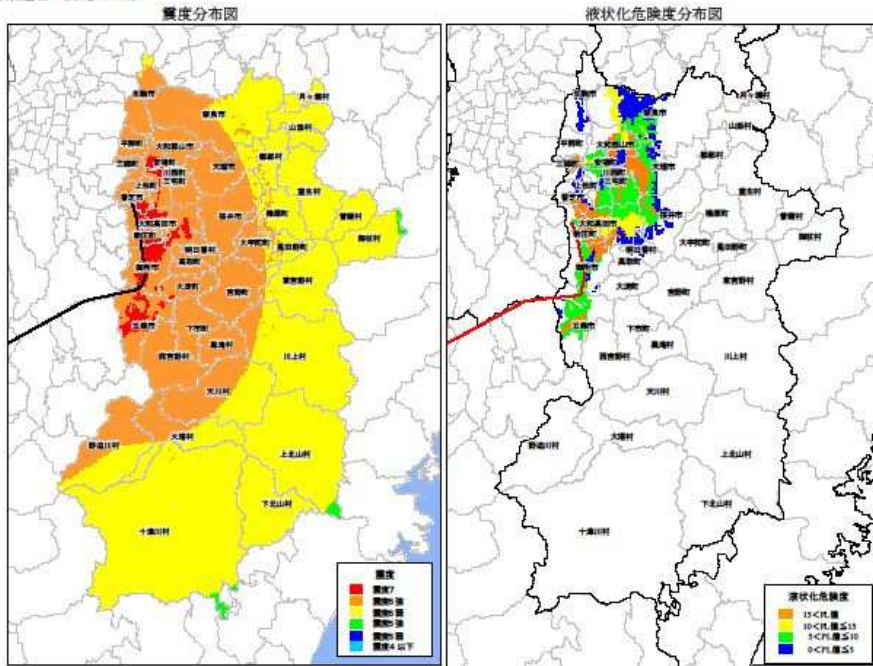

③生駒断層帯 (深さ 10km)

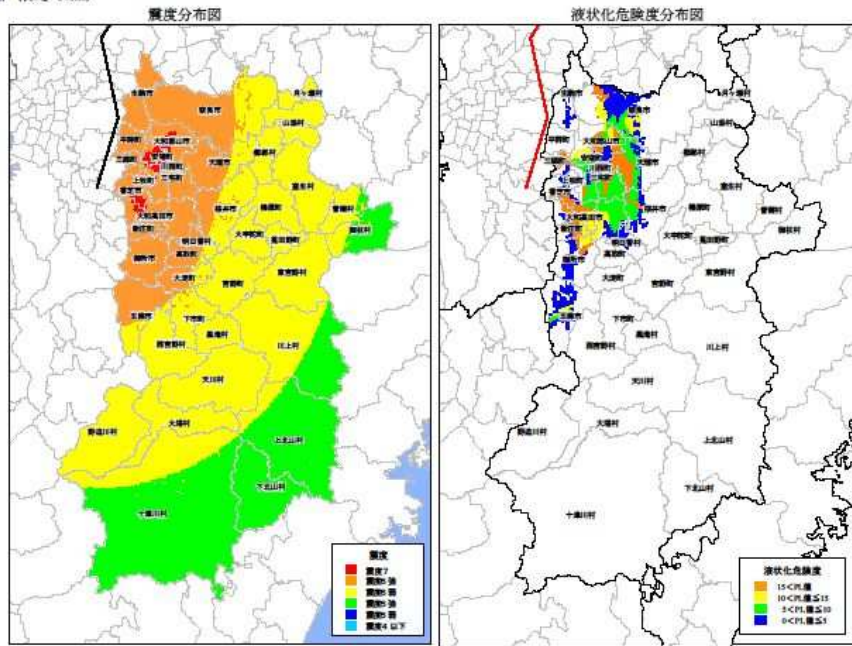

④木津川断層帯 (深さ 10km)

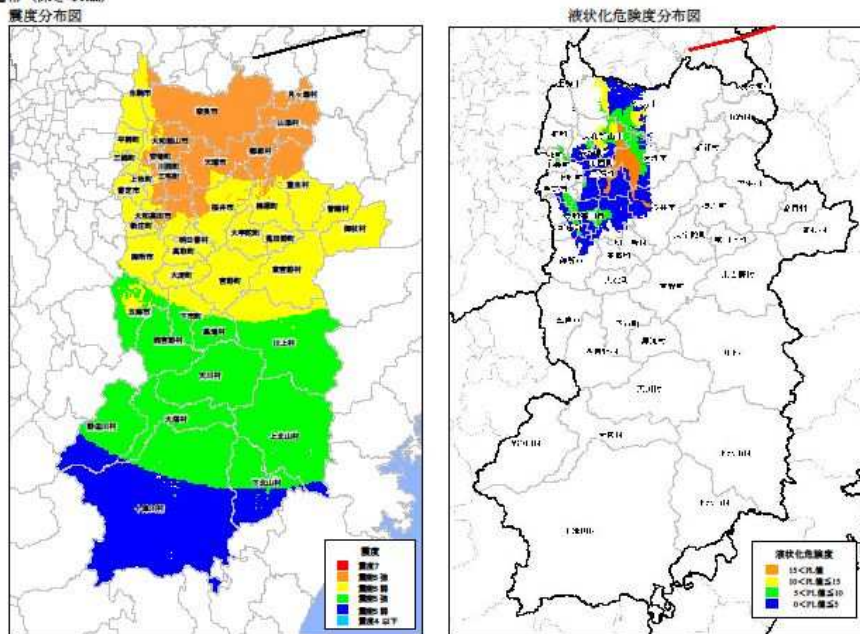

⑥あやめ池機曲—松尾山断層 (深さ 10km)

震度分布図

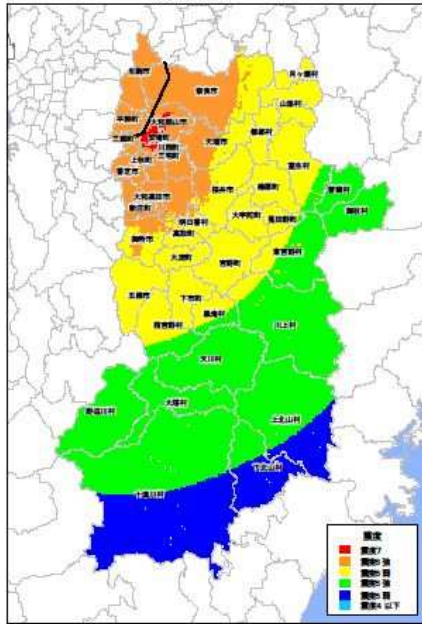

液状化危険度分布図

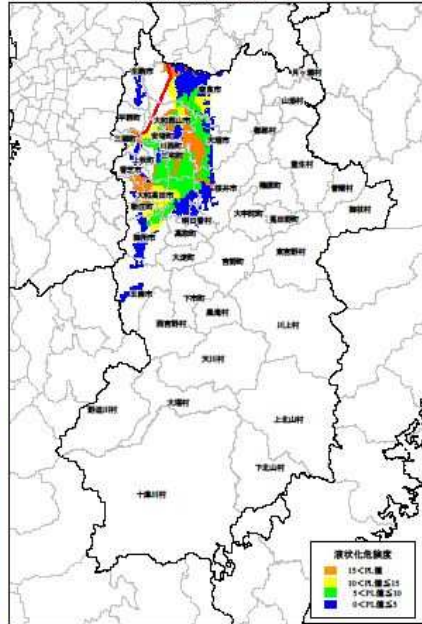

⑦大和川断層帯 (深さ 10km)

震度分布図

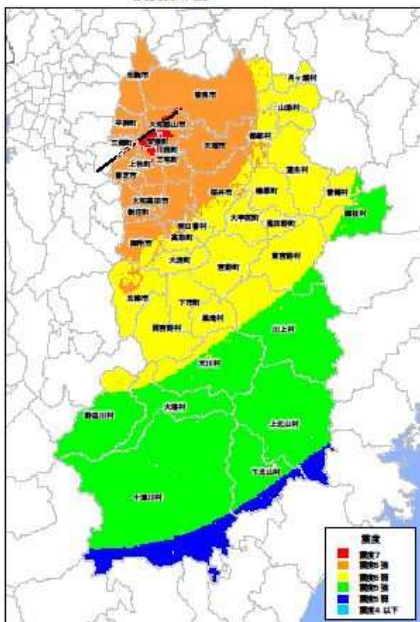

液状化危険度分布図

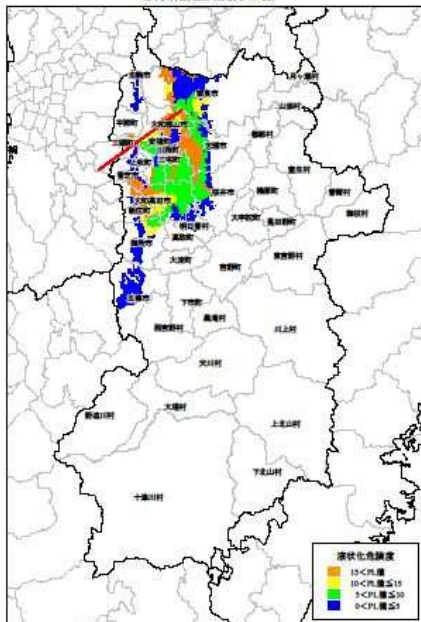

⑦千股断層 (深さ 10km)

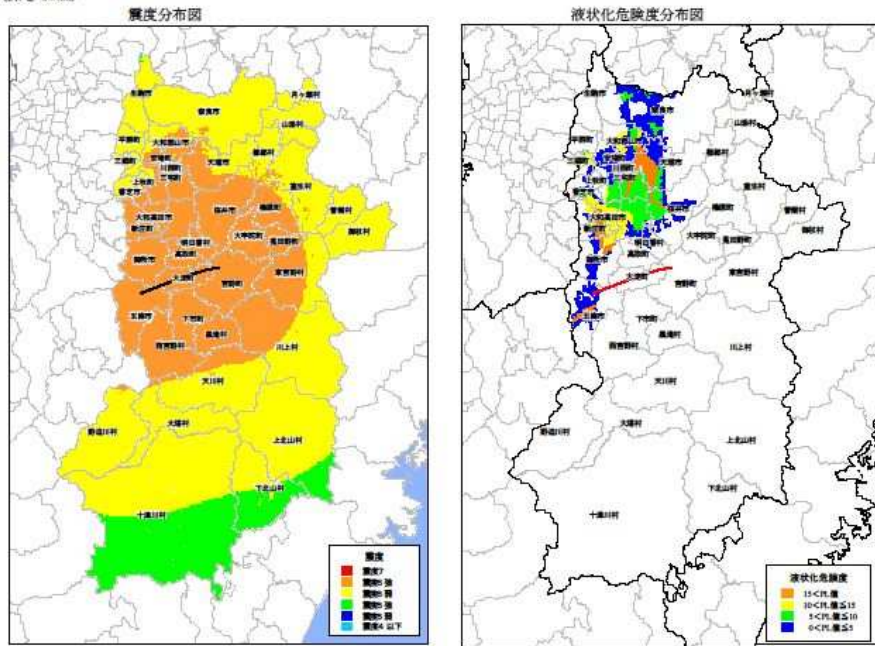

⑧名張断層 (深さ 10km)

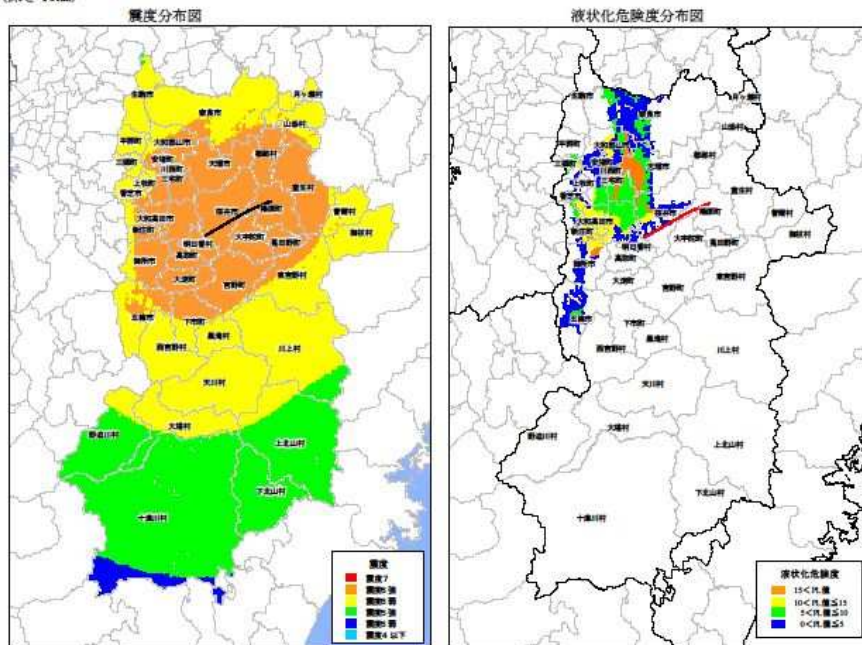

【海溝型地震】

① 東南海・南海地震同時発生

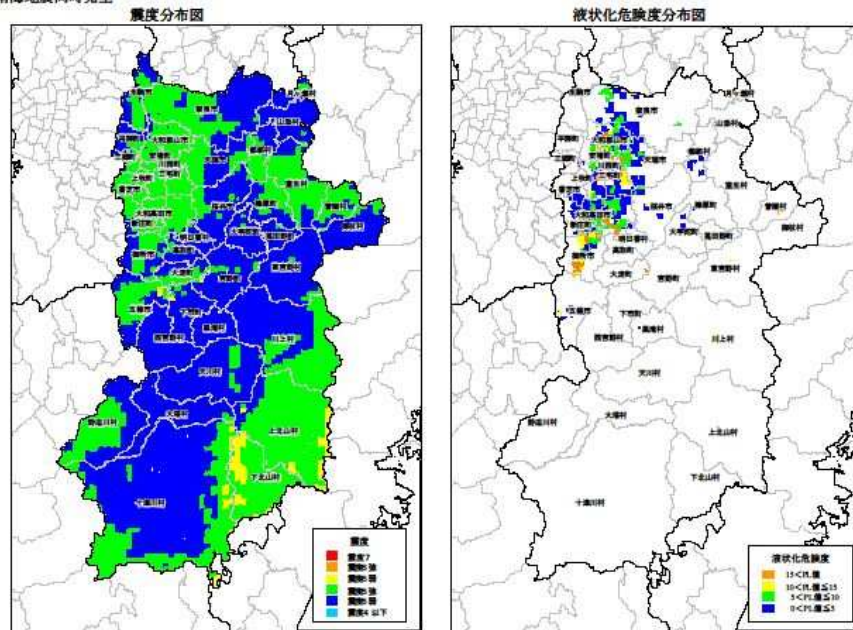

② 東南海地震

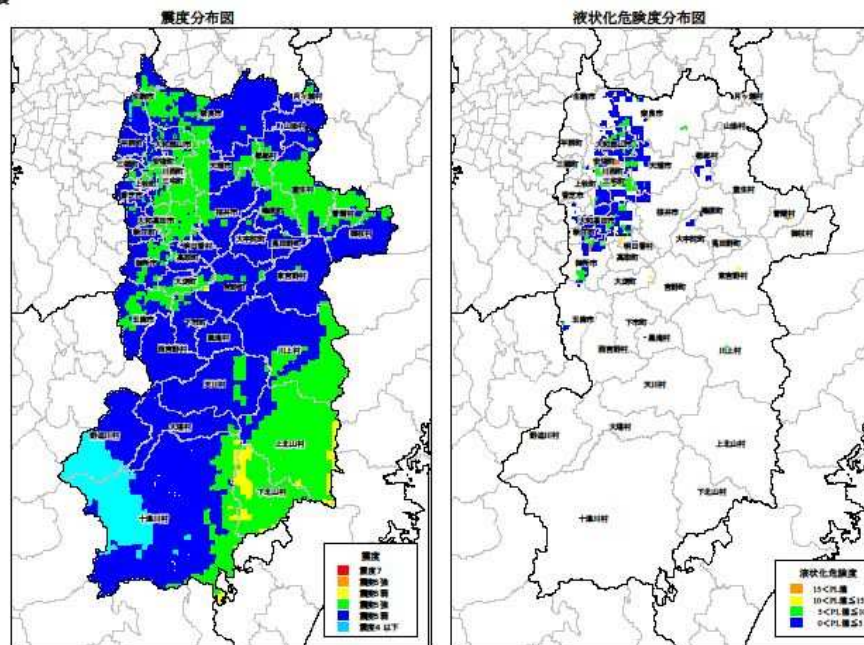

③南海地震

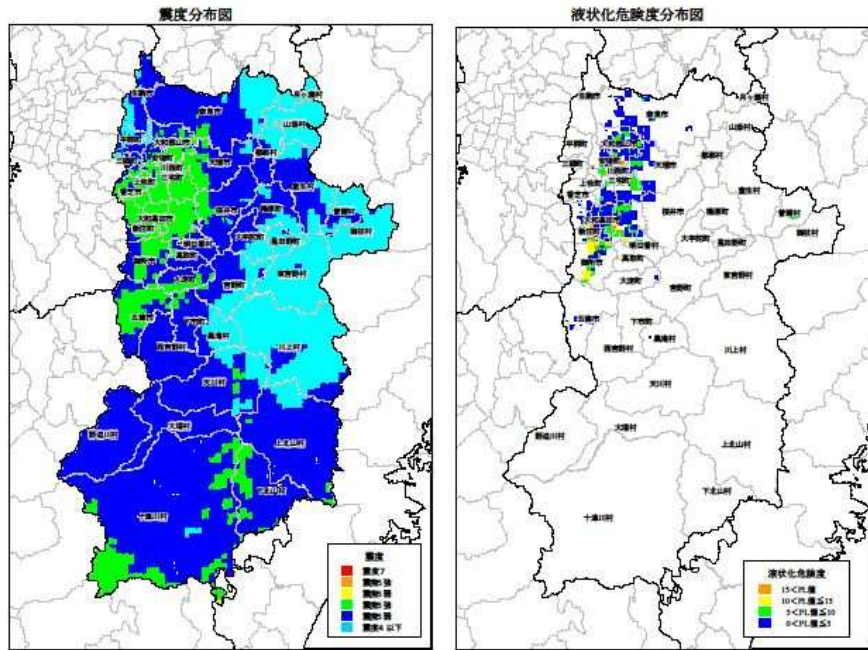

④東海・東南海地震同時発生

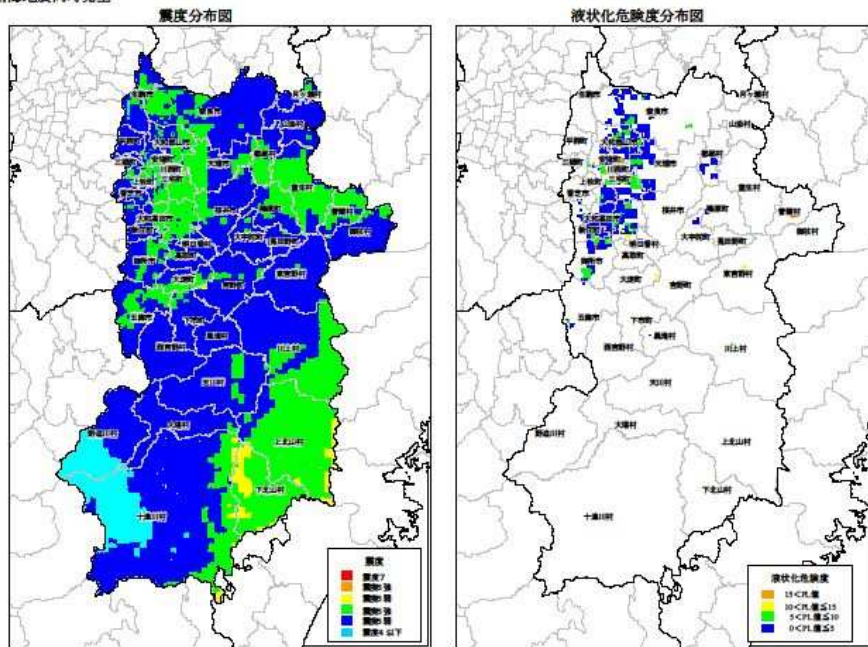

⑤ 東海・東南海・南海地震同時発生

震度分布図

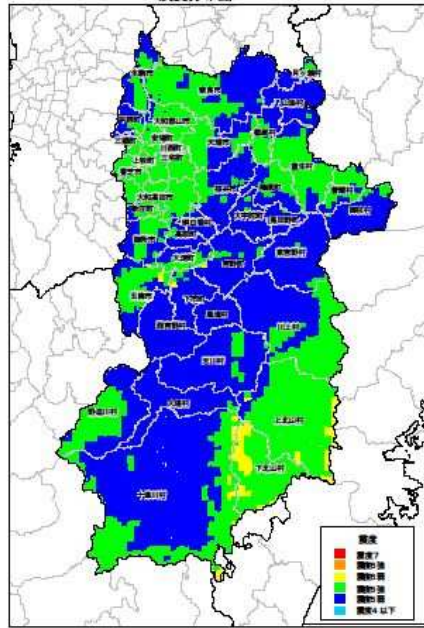

液状化危険度分布図

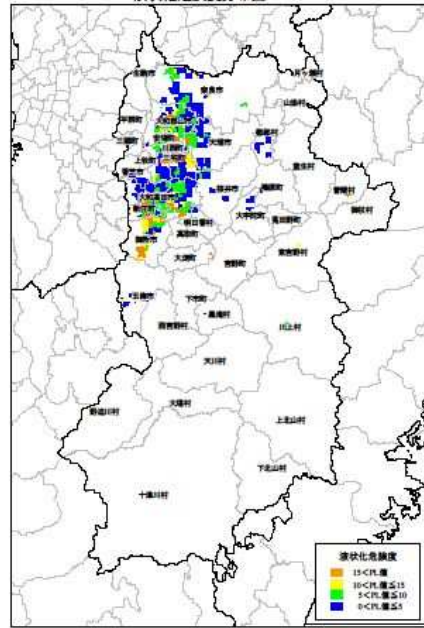



## 2 市の災害配備体制に関する資料



## 2-1 防災地区

地域	地区名	区 域
大宇陀地域	大宇陀地区	万六、出新、拾生、上新、中新上、上中、上本、上茶、下茶、下本、下中、下出口、小出口、春日、宮奥、下宮奥、関戸、大東、本郷、黒木、迫間、中庄、西山、岩室、下竹、小附の一部
	野依地区	小附の一部、嬉河原、芝生、半阪、馬取柿、麻生田、内原、口今井、野依、平尾、五津
	守道地区	岩清水、調子、塚脇、藤井、才ヶ辻、守道、山口、白鳥居、上品、下品、和田、小和田
	田原地区	牧、栗野、田原、上片岡、下片岡、東平尾、大熊
菟田野地域	宇太地区	古市場、岩崎、別所、平井、見田、大澤、大神、松井
	宇賀志地区	稲戸、駒帰、佐倉、宇賀志
	芳野地区	東郷、入谷、下芳野、上芳野、岩端
榛原地域	榛原地区	萩原(玉立を除く。)、角柄、柳、あかね台1~2丁目、桜が丘、高萩台、小鹿台、下井足の一部(旧東井之谷地区及び旧西井之谷地区)、榛見が丘1~2丁目
	東榛原地区	戒場、山辺三、五月ヶ丘、額井、赤瀬、長峯、福地、玉立、天満台西1~4丁目、天満台東1~4丁目、ひのき坂1~3丁目
	大王地区	萩乃里、下井足(旧東井之谷地区及び旧西井之谷地区を除く。)、篠楽、雨師、安田、笠間、上井足、足立、白樺台
	伊那佐地区	池上、高塚、福西、栗谷、比布、石田、山路、大貝、澤、三宮寺、母里
	内牧地区	内牧、八滝、諸木野、赤埴甲、赤埴乙、高井、自明、檜牧甲、檜牧乙、荷阪
室生地域	多田・笠間地区	無山、多田、染田、小原、上笠間、深野、下笠間
	向淵・大野地区	向淵、大野、
	三本松・西谷地区	三本松、砥取、滝谷、西谷、龍口
	田口・室生地区	黒岩、田口元上田口、田口元角川、下田口、室生

## 2-2 防災拠点一覧

### (1) 防災中心拠点

防災中心拠点	市役所（代替施設は、菟田野地域事務所）	
地域防災拠点	菟田野地域事務所	
地区防災拠点 （地区連絡所）	大宇陀	大宇陀中学校、大宇陀小学校
	菟田野	菟田野中学校、菟田野小学校
	榛原	榛原中学校、榛原小学校 榛原西小学校、榛原東小学校
	室生	室生中学校、室生小学校

### (2) 医療救護拠点

医療救護中心拠点	市立病院
医療救護地区拠点	市内小中学校（地区防災拠点と同じ）

### (3) 集積拠点

集積中心拠点	宇陀市総合体育館 （代替施設は大宇陀ふれあい交流ドーム）
集積拠点	大宇陀ふれあい交流ドーム 室生農村トレーニングセンター 室生屋内山村広場

### (4) 食料供給拠点

食料供給拠点	宇陀市立学校給食センター
--------	--------------

### (5) ボランティア拠点

ボランティア情報中心拠点	市役所（災害対策本部福祉班）
ボランティアセンター	宇陀市総合体育館
ボランティア地域拠点	菟田野地域：菟田野農林センター 榛原地域：宇陀市総合体育館

(6) 備蓄倉庫

中核の備蓄倉庫	市役所、旧榛原西幼稚園、大宇陀地域事務所 菟田野地域事務所、室生地域事務所	
地区の備蓄倉庫	大宇陀	大宇陀地区：大宇陀小学校 野依地区：宇陀市立学校給食センター 守道地区：旧守道小学校 田原地区：旧田原小学校
	菟田野	宇太地区：菟田野小学校 宇賀志地区：宇賀志消防会館 芳野地区：下芳野集会所
	榛原	榛原地区：榛原小学校 東榛原地区：榛原東小学校 大王地区：榛原西小学校 伊那佐地区：伊那佐地区体育館 内牧地区：たかぎふるさと館
	室生	多田・笠間地区：室生人権交流センター、音楽の森ふれあい館 向湊・大野地区：やまびこホール、室生中学校 三本松・西谷地区：旧室生東小学校、蕨集会所・室生東児童館 田口・室生地区：あさぎりホール、ふるさと元気村

(7) 救援活動拠点

救援活動拠点	大宇陀ふれあい交流ドーム・心の森総合福祉公園 平成榛原子供のもり公園 植平工業株式会社
--------	---

## 2-3 指定緊急避難場所

	名称	所在地	電話番号	地震時	風水害 浸水	風水害 土砂災害	備考
大宇陀	大宇陀体育館	大宇陀拾生 89 番地	83-2040	○	○	○	
	大宇陀小学校	大宇陀西山 72 番地 2	83-0077	○	○	○	
	大宇陀中学校	大宇陀拾生 651 番地	83-0029	○	○	○	
	大宇陀人権交流センター	大宇陀小附 1002 番地	83-0572 IP:88-9115	○	○	○	
	旧守道小学校	大宇陀守道 857 番地 1	—	○	○	○	
	日本教育学院高等学校 (旧田原小学校)	大宇陀田原 727 番地	—	○	○	○	R RC 構造
	宇陀市立学校給食センター (附属棟)	大宇陀野依 1240 番地	83-3113	○	○	○	Y 対策工事済
菟田野	菟田野中学校	菟田野古市場 1220 番地	84-2057	○	○	○	
	菟田野小学校	菟田野古市場 672 番地	84-4700	○	○	○	
	宇陀市人権交流センター	菟田野古市場 1401 番地 1	84-9179 IP:88-9179	○	s 2	○	
	宇賀志消防会館	菟田野宇賀志 177 番地 1	—	○	○	○	
榛原	大和富士ホール	榛原天満台西 2 丁目 45 番 4 号	82-8135	○	t 2	○	Y RC 構造
	榛原中学校	榛原福地 761 番地	82-1175	○	○	○	R 対策工事済
	榛原東小学校	榛原赤瀬 190 番地	82-0121	○	○	○	
	榛原体育センター	榛原長峯 615 番地 1	82-4779	○	○	○	
	榛原小学校	榛原萩原 2145 番地	82-0105	○	○	○	Y RC 構造
	榛原総合センター	榛原萩原 2610 番地 1	82-3377	○	ma 2	○	
	榛原西小学校	榛原下井足 1061 番地	82-0227	○	○	○	
	伊那佐地区体育館	榛原石田 109 番地	82-3975	○	○	○	Y RC 構造
	たかぎふるさと館	榛原高井 612 番地	82-8389	○	○	○	
室生	音楽の森ふれあい館	室生上笠間 444 番地 1	97-2215	○	ka 1	○	Y 協議済
	室生人権交流センター・室生北児童館	室生無山 727 番地 2	0743- 89-0030	×	○	○	Y RC 構造 地震時：駐車場
	室生小学校	室生大野 1912 番地	92-2029	○	U 1	○	浸水：運動場のみ
	室生福祉保健交流センターぬく森の郷	室生大野 3776 番地 1	92-5220	○	○	○	
	やまびこホール	室生向濶 3649 番地	92-3322	○	○	○	Y 対策工事済
	旧室生東小学校	室生三本松 2138 番地	—	○	○	○	
	蕨集会所・室生東児童館	室生西谷 152 番地	IP:88-9176	×	○	○	地震時：駐車場
	ふるさと元気村	室生下田口 1112 番地	93-4400	○	m 2	調整中	R RC 構造 対策工事予定
	あさぎりホール	室生 892 番地	93-2822	○	○	○	地対策工事済
	室生山上公園芸術の森	室生 181 番地	93-4730	○	○	○	

注) 1) 電話番号：市外番号 0745 は省略

2) 地震時、風水害時の開設状況 ○は開設、×は開設しない

3) 河川のコード U:宇陀川、H:芳野川

si:芝生川、s:四郷川、t:天満川、ma:町並川、ka:川上川、m:室生川

4) 浸水深のコード 1:0.5m未満 2:0.5m~3.0m未満

3:3.0m~5.0m未満 4:5.0m以上

5) 土砂災害警戒区域：Y (土砂災害警戒区域) R (土砂災害特別警戒区域)  
地 (地すべり区域)

## 2-4 指定避難所

	名称	所在地	電話番号	地震時	風水害浸水	風水害被害	備考
大宇陀	大宇陀体育館	大宇陀拾生 89 番地	83-2040	○	○	○	
	大宇陀小学校	大宇陀西山 72 番地 2	83-0077	○	○	○	
	大宇陀中学校	大宇陀拾生 651 番地	83-0029	○	○	○	
	大宇陀人権交流センター	大宇陀小附 1002 番地	83-0572 IP:88-915	○	○	○	
	旧守道小学校	大宇陀守道 857 番地 1	—	○	○	○	
	日本教育学院高等学校(旧田原小学校)	大宇陀田原 727 番地	—	○	○	○	R RC 構造一部
	宇陀市文化会館	大宇陀拾生 89 番地	83-0977	○	○	○	Y RC 構造
	宇陀市立学校給食センター(附属棟)	大宇陀野依 1240 番地	83-3113	○	○	○	Y 対策工事済
	のより農村ふれあいの館	大宇陀内原 145 番地	—	○	si 2	○	R RC 構造
	宇陀高等学校(大宇陀学舎)	大宇陀迫間 63 番地 2	83-1053	○	○	○	
菟田野	菟田野中学校	菟田野古市場 1220 番地	84-2057	○	○	○	
	菟田野小学校	菟田野古市場 672 番地	84-4700	○	○	○	
	宇陀市人権交流センター	菟田野古市場 1401 番地 1	84-9179 IP:88-9179	○	s 2	○	
	宇賀志消防会館	菟田野宇賀志 177 番地 1	—	○	○	○	
	子育て支援センターすくすく	菟田野松井 473 番地 1	84-9925	○	○	○	Y RC 構造
榛原	榛原中学校	榛原福地 761 番地	82-1175	○	○	○	R 対策工事済
	榛原東小学校	榛原赤瀬 190 番地	82-0121	○	○	○	
	榛原体育センター	榛原長峯 615 番地 1	82-4779	○	○	○	
	榛原小学校	榛原萩原 2145 番地	82-0105	○	○	○	Y RC 構造
	榛原総合センター	榛原萩原 2610 番地 1	82-3377	○	ma 2	○	
	榛原西小学校	榛原下井足 1061 番地	82-0227	○	○	○	
	農林会館	榛原下井足 825 番地	82-6632	○	○	○	
	宇陀高等学校(榛原学舎)	榛原下井足 210 番地	82-0525	○	○	○	Y RC 構造
	伊那佐地区体育館	榛原石田 109 番地	—	○	○	○	Y RC 構造
	たかぎふるさと館	榛原高井 612 番地	82-8389	○	○	○	
室生	音楽の森ふれあい館	室生上笠間 444 番地 1	97-2215	○	ka 1	○	Y 協議済
	室生人権交流センター・室生北児童館	室生無山 727 番地 2	0743-89-0030	×	○	○	Y RC 構造、地震時は使用しない
	室生小学校	室生大野 1912 番地	92-2029	○	U 1	○	浸水:運動場のみ
	室生中学校	室生大野 1962 番地	92-2033	○	○	○	
	室生福祉保健交流センターぬく森の郷	室生大野 3776 番地 1	92-5220	○	○	○	
	やまびこホール	室生向淵 3649 番地	92-3322	○	○	○	R 対策工事済
	旧室生東小学校	室生三本松 2138 番地	—	○	○	○	
	蕨集会所・室生東児童館	室生西谷 152 番地	IP:88-9176	×	○	○	地震時は使用しない
	多田地区公民館	室生多田 415 番地	0743-82-0213	○	○	○	
	西谷地区公民館	室生西谷 286 番地	92-2255	○	○	○	
	ふるさと元気村	室生下田口 1112 番地	93-4400	○	m 2	調整中	R RC 構造 対策工事予定

	名称	所在地	電話番号	地震時	風水害浸水	風水害土砂災害	備考
	あさぎりホール	室生 892 番地	93-2822	○	○	○	地 対策工事済

## 2-5 福祉避難所

### (1) 指定福祉避難所

名称	所在地	電話番号	浸水想定 区域	土砂災害警 戒区域	備考
室生福祉保健交流センター ぬく森の郷	室生大野 3776 番地 1	92-5220	○	○	

### (2) 福祉避難所

名称	所在地	電話番号	浸水想定 区域	土砂災害警 戒区域	備考
大宇陀保健センター	大宇陀拾生 250 番地 2	83-2255	○	○	
子育て支援センターすくすく	菟田野松井 473 番地 1	84-9925	○	×	RC 構造
室生福祉保健交流センター ぬく森の郷	室生大野 3776 番地 1	92-5220	○	○	
大宇陀特別養護老人ホーム ラガール	大宇陀拾生 250 番地 6	83-2080	○	○	
特別養護老人ホームやまび こ	菟田野平井 135 番地	84-9800	○	×	RC 構造 R8 年 3 月着手 予定
特別養護老人ホームゆあほ うむ榛原	榛原長峯 200 番地 1	82-8111	○	○	
特別養護老人ホーム悠楽園	榛原檜牧 584 番地	82-7771	○	×	RC 構造 対策工事予定
特別養護老人ホーム室生園	室生下田口 1216 番地	93-2525	○	×	RC 構造 R7 年 10 月工事 完了
グループホーム四つ葉のク ローバー	菟田野古市場 481 番 地	84-4335	H 1	○	RC 構造
障害者支援施設心境荘苑	榛原笠間 2540 番地	82-0218	○	○	
グランソール奈良	菟田野松井 8 番地 1	84-9333	○	○	

## 2-6 緊急輸送道路一覧

機能区分	道路種別	路線名
第1次	一般国道	国道165号
第2次	一般国道	国道166号
		国道369号
		国道370号
	一般県道	室生口大野停車場線
	市道	玉立2号線
第3次	県道	榛原菟田野御杖線
		栗原榛原線
		内牧菟田野線
		宇太三茶屋線
		佐倉大宇陀線
	市道	玉立2号線
		小倉室生線
		萩原19号線
		萩原25号線
		あかね台1丁目1号線
		西峠山辺三線
		天満台長峯線
		井之谷2号線
		高萩台11号線
東町西峠線		

## 2-7 奈良県広域防災拠点

名称	所在地
県営競輪場	奈良市秋篠町98番地
第二浄化センター	北葛城郡広陵町萱野533番地
消防学校	宇陀市榛原下井足17番地2
吉野川浄化センター	五條市二見5丁目1314番地
大規模広域防災拠点	—
奈良市都祁生涯スポーツセンター	奈良市都祁馬場町846番地5
宇陀市総合体育館	宇陀市榛原萩原1057番地
昴の郷	吉野郡十津川村平谷909番地4
下北山スポーツ公園	吉野郡下北山村大字上池原1026番地

## 2-8 救護所一覧

名称	所在地	電話番号
大宇陀中学校	大宇陀拾生 651 番地	83-0029
大宇陀小学校	大宇陀西山 72 番地 2	83-0077
菟田野中学校	菟田野古市場 1220 番地	84-2057
菟田野小学校	菟田野古市場 672 番地	84-4700
榛原中学校	榛原福地 761 番地	82-1175
榛原小学校	榛原萩原 2145 番地	82-0105
榛原東小学校	榛原赤瀬 190 番地	82-0121
榛原西小学校	榛原下井足 1061 番地	82-0227
室生中学校	室生大野 1962 番地	92-2033
室生小学校	室生大野 1912 番地	92-2029

## 2-9 災害時ヘリコプター臨時離着陸場

名称	長さ×幅 (m×m)	所在地	電話番号
総合運動場	150×100	榛原萩原 1006 番地	82-6561
大宇陀運動場	40×40	大宇陀西山 509 番地 1	—
菟田野運動場	40×40	菟田野古市場 62 番地 2	—
室生運動場	100×75	室生大野 3849 番地	82-3975
榛原フレンドパーク	50×40	榛原下井足 669 番地外	82-3674
心の森総合福祉公園ふれあい交流広場	100×80	大宇陀拾生 250 番地の 1 外	82-3674

### 3 情報収集・通信等に関する資料



### 3-1 宇陀市防災行政無線配備一覧

[移動系]

No.	免許番号		種別	識別番号	配置先	備考
1	近基第	718571号	基地局	ぼうさいおとわやま	音羽山基地局	
2	近基第	718572号	基地局	ぼうさいりゅうおうがぶち	竜王ヶ淵基地局	
3	近基第	10199749号	簡易中継局	ぼうさいうだ901	室生上笠間	
4	近基第	10199750号	簡易中継局	ぼうさいうだ902	室生上笠間	
5	近基第	10199751号	簡易中継局	ぼうさいうだ903	室生下田口	
6	近基第	10199752号	簡易中継局	ぼうさいうだ904	室生下田口	
7	近基第	10208409号	簡易中継局	ぼうさいうだ905	室生上笠間	
8	近基第	10208410号	簡易中継局	ぼうさいうだ906	室生上笠間	
9	近基第	10199590号	半固定	ぼうさいうだ111	大宇陀地域事務所	
10	近基第	10199591号	半固定	ぼうさいうだ112	菟田野地域事務所	
11	近基第	10199592号	半固定	ぼうさいうだ113	室生地域事務所	
12	近基第	10199593号	半固定	ぼうさいうだ114	宇陀市立病院	
13	近基第	10199594号	半固定	ぼうさいうだ115	水道局	
14	近基第	10199595号	半固定	ぼうさいうだ116	危機管理課	
15	近基第	10199596号	半固定	ぼうさいうだ117	総合体育館	
16	近基第	10199597号	半固定	ぼうさいうだ201	大宇陀体育館	
17	近基第	10199598号	半固定	ぼうさいうだ202	大宇陀小学校	
18	近基第	10199599号	半固定	ぼうさいうだ203	大宇陀中学校	
19	近基第	10199600号	半固定	ぼうさいうだ204	大宇陀人権交流センター	
20	近基第	10199601号	半固定	ぼうさいうだ205	旧守道小学校	
21	近基第	10199602号	半固定	ぼうさいうだ206	旧田原小学校	
22	近基第	10199603号	半固定	ぼうさいうだ207	大宇陀文化会館	
23	近基第	10199604号	半固定	ぼうさいうだ208	のより農村ふれあいの館	
24	近基第	10199605号	半固定	ぼうさいうだ301	菟田野中学校	
25	近基第	10199606号	半固定	ぼうさいうだ302	宇陀市人権交流センター	
26	近基第	10199607号	半固定	ぼうさいうだ303	菟田野小学校	
27	近基第	10199608号	半固定	ぼうさいうだ304	宇賀志消防会館	
28	近基第	10199609号	半固定	ぼうさいうだ305	子育て支援センター	
29	近基第	10199610号	半固定	ぼうさいうだ401	榛原中学校	
30	近基第	10199611号	半固定	ぼうさいうだ402	榛原東小学校	
31	近基第	10199612号	半固定	ぼうさいうだ403	大和富士ホール	
32	近基第	10199613号	半固定	ぼうさいうだ404	榛原体育センター	
33	近基第	10199614号	半固定	ぼうさいうだ405	榛原小学校	
34	近基第	10199615号	半固定	ぼうさいうだ406	榛原総合センター	
35	近基第	10199616号	半固定	ぼうさいうだ407	榛原西小学校	
36	近基第	10199617号	半固定	ぼうさいうだ408	旧伊那佐小学校	
37	近基第	10199618号	半固定	ぼうさいうだ409	たかぎふるさと館	
38	近基第	10199619号	半固定	ぼうさいうだ501	室生音楽の森	
39	近基第	10199620号	半固定	ぼうさいうだ502	室生人権交流センター	
40	近基第	10199621号	半固定	ぼうさいうだ503	室生中学校	
41	近基第	10199622号	半固定	ぼうさいうだ504	室生ぬく森の郷	
42	近基第	10199623号	半固定	ぼうさいうだ505	向瀬やまびこホール	

No.	免許番号		種別	識別番号	配置先	備考
43	近基第	10199624号	半固定	ぼうさいうだ506	室生東小学校	
44	近基第	10199625号	半固定	ぼうさいうだ507	蕨集会所	
45	近基第	10199626号	半固定	ぼうさいうだ508	室生ふるさと元気村	
46	近基第	10199627号	半固定	ぼうさいうだ509	室生あさぎりホール	
47	近基第	10199628号	半固定	ぼうさいうだ510	室生小学校	
48	近基第	10199629号	車載	ぼうさいうだ631	市役所建設課1	
49	近基第	10199630号	車載	ぼうさいうだ632	市役所建設課2	
50	近基第	10199631号	車載	ぼうさいうだ633	市役所農林課	
51	近基第	10199632号	車載	ぼうさいうだ634	大宇陀地域事務所	
52	近基第	10199633号	車載	ぼうさいうだ635	菟田野地域事務所	
53	近基第	10199634号	車載	ぼうさいうだ636	室生地域事務所	
54	近基第	10199635号	車載	ぼうさいうだ637	水道局	
55	近基第	10199636号	車載	ぼうさいうだ638	教育委員会	
56	近基第	10199637号	車載	ぼうさいうだ639	市役所公用車1	
57	近基第	10199638号	車載	ぼうさいうだ640	市役所公用車2	
58	近基第	10199639号	車載	ぼうさいうだ641	市役所公用車3	
59	近基第	10199640号	車載	ぼうさいうだ642	市役所公用車4	
60	近基第	10199641号	車載	ぼうさいうだ831	本部指揮車	
61	近基第	10199642号	車載	ぼうさいうだ832	本部軽輸送車	
62	近基第	10199643号	車携帯	ぼうさいうだ833	大宇陀指揮車	
63	近基第	10199644号	車携帯	ぼうさいうだ834	菟田野指揮車	
64	近基第	10199645号	車携帯	ぼうさいうだ835	室生指揮車	
65	近基第	10199646号	車携帯	ぼうさいうだ841	大宇陀第1分団第1部	
66	近基第	10199647号	車携帯	ぼうさいうだ842	危機管理課	
67	近基第	10199648号	車携帯	ぼうさいうだ843	大宇陀第1分団第2部	
68	近基第	10199649号	車携帯	ぼうさいうだ844	大宇陀第1分団第3部	
69	近基第	10199650号	車携帯	ぼうさいうだ845	大宇陀第2分団第1部	
70	近基第	10199651号	車携帯	ぼうさいうだ846	大宇陀第2分団第2部	
71	近基第	10199652号	車携帯	ぼうさいうだ847	大宇陀第2分団第3部	
72	近基第	10199653号	車携帯	ぼうさいうだ848	大宇陀第2分団第4部	
73	近基第	10199654号	車携帯	ぼうさいうだ849	大宇陀第2分団第5部	
74	近基第	10199655号	車携帯	ぼうさいうだ850	大宇陀第2分団第6部	
75	近基第	10199656号	車携帯	ぼうさいうだ851	大宇陀第3分団第1部	
76	近基第	10199657号	車携帯	ぼうさいうだ852	大宇陀第3分団第1部	
77	近基第	10199658号	車携帯	ぼうさいうだ853	大宇陀第3分団第1部	
78	近基第	10199659号	車携帯	ぼうさいうだ854	大宇陀第3分団第2部	
79	近基第	10199660号	車携帯	ぼうさいうだ855	危機管理課	
80	近基第	10199661号	車携帯	ぼうさいうだ856	大宇陀第3分団第3部	
81	近基第	10199662号	車携帯	ぼうさいうだ857	大宇陀第4分団第1部	
82	近基第	10199663号	車携帯	ぼうさいうだ858	大宇陀第4分団第2部	
83	近基第	10199664号	車携帯	ぼうさいうだ859	菟田野第1分団第1部	
84	近基第	10199665号	車携帯	ぼうさいうだ860	菟田野第1分団第2部	
85	近基第	10199666号	車携帯	ぼうさいうだ861	菟田野第2分団第1部	
86	近基第	10199667号	車携帯	ぼうさいうだ862	菟田野第2分団第2部	
87	近基第	10199668号	車携帯	ぼうさいうだ863	菟田野第3分団第1部	

No.	免許番号		種別	識別番号	配置先	備考
88	近基第	10199669号	車携帯	ぼうさいうだ864	菟田野第3分団第2部	
89	近基第	10199670号	車携帯	ぼうさいうだ865	菟田野第3分団第3部	
90	近基第	10199671号	車携帯	ぼうさいうだ866	菟田野第4分団第1部	
91	近基第	10199672号	車携帯	ぼうさいうだ867	菟田野第4分団第2部	
92	近基第	10199673号	車携帯	ぼうさいうだ868	榛原第1分団第1部	
93	近基第	10199674号	車携帯	ぼうさいうだ869	榛原第1分団第2部	
94	近基第	10199675号	車携帯	ぼうさいうだ870	榛原第1分団第2部	
95	近基第	10199676号	車携帯	ぼうさいうだ871	榛原第1分団第1部	
96	近基第	10199677号	車携帯	ぼうさいうだ872	榛原第2分団第1部	
97	近基第	10199678号	車携帯	ぼうさいうだ873	榛原第2分団第2部	
98	近基第	10199679号	車携帯	ぼうさいうだ874	榛原第2分団第1部	
99	近基第	10199680号	車携帯	ぼうさいうだ875	榛原第2分団第2部	
100	近基第	10199681号	車携帯	ぼうさいうだ876	榛原第3分団第1部	
101	近基第	10199682号	車携帯	ぼうさいうだ877	榛原第3分団第1部	
102	近基第	10199683号	車携帯	ぼうさいうだ878	榛原第3分団第2部	
103	近基第	10199684号	車携帯	ぼうさいうだ879	榛原第3分団第2部	
104	近基第	10199685号	車携帯	ぼうさいうだ880	榛原第4分団第1部	
105	近基第	10199686号	車携帯	ぼうさいうだ881	榛原第4分団第1部	
106	近基第	10199687号	車携帯	ぼうさいうだ882	榛原第4分団第1部	
107	近基第	10199688号	車携帯	ぼうさいうだ883	室生第1分団第1部	
108	近基第	10199689号	車携帯	ぼうさいうだ884	室生第1分団第1部	
109	近基第	10199690号	車携帯	ぼうさいうだ885	室生第1分団第2部	
110	近基第	10199691号	車携帯	ぼうさいうだ886	室生第1分団第1部	
111	近基第	10199692号	車携帯	ぼうさいうだ887	室生第2分団第2部	
112	近基第	10199693号	車携帯	ぼうさいうだ888	室生第2分団第2部	
113	近基第	10199694号	車携帯	ぼうさいうだ889	室生第2分団第3部	
114	近基第	10199695号	車携帯	ぼうさいうだ890	室生第2分団第4部	
115	近基第	10199696号	車携帯	ぼうさいうだ891	室生第2分団第5部	
116	近基第	10199697号	車携帯	ぼうさいうだ892	室生第3分団第1部	
117	近基第	10199698号	車携帯	ぼうさいうだ893	室生第3分団第1部	
118	近基第	10199699号	車携帯	ぼうさいうだ894	室生第3分団第2部	
119	近基第	10199700号	車携帯	ぼうさいうだ895	室生第3分団第2部	
120	近基第	10199701号	車携帯	ぼうさいうだ896	室生第4分団第1部	
121	近基第	10199702号	車携帯	ぼうさいうだ897	室生第4分団第2部	
122	近基第	10199703号	車携帯	ぼうさいうだ898	室生第4分団第3部	
123	近基第	10199704号	携帯	ぼうさいうだ601	危機管理課1	
124	近基第	10199705号	携帯	ぼうさいうだ602	危機管理課2	
125	近基第	10199706号	携帯	ぼうさいうだ603	危機管理課3	
126	近基第	10199707号	携帯	ぼうさいうだ604	危機管理課4	
127	近基第	10199708号	携帯	ぼうさいうだ605	危機管理課5	
128	近基第	10199709号	携帯	ぼうさいうだ606	危機管理課6	
129	近基第	10199710号	携帯	ぼうさいうだ607	危機管理課7	
130	近基第	10199711号	携帯	ぼうさいうだ608	総務課1	
131	近基第	10199712号	携帯	ぼうさいうだ609	総務課2	
132	近基第	10199713号	携帯	ぼうさいうだ610	建設課1	

No.	免許番号		種別	識別番号	配置先	備考
133	近基第	10199714号	携帯	ぼうさいうだ611	建設課2	
134	近基第	10199715号	携帯	ぼうさいうだ612	農林課1	
135	近基第	10199716号	携帯	ぼうさいうだ613	農林課2	
136	近基第	10199717号	携帯	ぼうさいうだ614	管財課1	
137	近基第	10199718号	携帯	ぼうさいうだ615	管財課2	
138	近基第	10199719号	携帯	ぼうさいうだ616	教育委員会事務局	
139	近基第	10199720号	携帯	ぼうさいうだ617	水道局1	
140	近基第	10199721号	携帯	ぼうさいうだ618	水道局2	
141	近基第	10199722号	携帯	ぼうさいうだ619	大宇陀地域事務所1	
142	近基第	10199723号	携帯	ぼうさいうだ620	大宇陀地域事務所2	
143	近基第	10199724号	携帯	ぼうさいうだ621	菟田野地域事務所1	
144	近基第	10199725号	携帯	ぼうさいうだ622	菟田野地域事務所2	
145	近基第	10199726号	携帯	ぼうさいうだ623	室生地域事務所1	
146	近基第	10199727号	携帯	ぼうさいうだ624	室生地域事務所2	
147	近基第	10199728号	携帯	ぼうさいうだ801	消防団長	
148	近基第	10199729号	携帯	ぼうさいうだ802	大宇陀副団長	
149	近基第	10199730号	携帯	ぼうさいうだ803	菟田野副団長	
150	近基第	10199731号	携帯	ぼうさいうだ804	榛原副団長	
151	近基第	10199732号	携帯	ぼうさいうだ805	室生副団長	
152	近基第	10199733号	携帯	ぼうさいうだ811	大宇陀第1分団長	
153	近基第	10199734号	携帯	ぼうさいうだ812	大宇陀第2分団長	
154	近基第	10199735号	携帯	ぼうさいうだ813	大宇陀第3分団長	
155	近基第	10199736号	携帯	ぼうさいうだ814	大宇陀第4分団長	
156	近基第	10199737号	携帯	ぼうさいうだ815	菟田野第1分団長	
157	近基第	10199738号	携帯	ぼうさいうだ816	菟田野第2分団長	
158	近基第	10199739号	携帯	ぼうさいうだ817	菟田野第3分団長	
159	近基第	10199740号	携帯	ぼうさいうだ818	菟田野第4分団長	
160	近基第	10199741号	携帯	ぼうさいうだ819	榛原第1分団長	
161	近基第	10199742号	携帯	ぼうさいうだ820	榛原第2分団長	
162	近基第	10199743号	携帯	ぼうさいうだ821	榛原第3分団長	
163	近基第	10199744号	携帯	ぼうさいうだ822	榛原第4分団長	
164	近基第	10199745号	携帯	ぼうさいうだ823	室生第1分団長	
165	近基第	10199746号	携帯	ぼうさいうだ824	室生第2分団長	
166	近基第	10199747号	携帯	ぼうさいうだ825	室生第3分団長	
167	近基第	10199748号	携帯	ぼうさいうだ826	室生第4分団長	

## [同報系]

地区名	子局名 1	子局名称	住 所	送信元局	備考
大宇陀	○-01	内原	大宇陀内原地内	音羽山	
大宇陀	○-02	小附	大宇陀小附地内	音羽山	
大宇陀	○-03	小附一区	大宇陀小附地内	音羽山	
大宇陀	○-04	光明寺	大宇陀西山地内	音羽山	
大宇陀	○-05	福祉会館	大宇陀拾生地内	音羽山	
大宇陀	○-06	迫間	大宇陀迫間地内	音羽山	
大宇陀	○-07	五津	大宇陀五津地内	音羽山	
大宇陀	○-08	口今井	大宇陀口今井地内	音羽山	
大宇陀	○-09	麻生田	大宇陀麻生田地内	音羽山	
大宇陀	○-10	半阪	大宇陀半阪地内	音羽山	
大宇陀	○-11	嬉河原	大宇陀嬉河原地内	音羽山	
大宇陀	○-12	本郷東	大宇陀本郷地内	音羽山	
大宇陀	○-13	本郷南	大宇陀本郷地内	音羽山	
大宇陀	○-14	黒木	大宇陀黒木地内	音羽山	
大宇陀	○-15	関戸	大宇陀関戸地内	音羽山	
大宇陀	○-16	中宮奥	大宇陀宮奥地内	音羽山	
大宇陀	○-17	栗野北	大宇陀栗野地内	音羽山	
大宇陀	○-18	田原	大宇陀田原地内	再送信子局	
大宇陀	○-19	上片岡	大宇陀上片岡地内	音羽山	
大宇陀	○-20	東平尾	大宇陀大熊地内	音羽山	
大宇陀	○-21	小和田	大宇陀小和田地内	音羽山	
大宇陀	○-22	山口	大宇陀白鳥居地内	音羽山	
大宇陀	○-23	守道	大宇陀守道地内	音羽山	
大宇陀	○-24	才ヶ辻	大宇陀才ヶ辻地内	音羽山	
大宇陀	○-25	調子	大宇陀調子地内	音羽山	
大宇陀	○-26	岩清水	大宇陀岩清水地内	音羽山	
大宇陀	○-27	和田	大宇陀和田地内	音羽山	
大宇陀	○-28	牧	大宇陀牧地内	再送信子局	
大宇陀	○-29	中新	大宇陀中新地内	音羽山	
大宇陀	○-30	塚脇	大宇陀塚脇地内	音羽山	
大宇陀	○-31	本郷西	大宇陀本郷地内	音羽山	
大宇陀	○-32	谷脇	大宇陀守道地内	音羽山	
大宇陀	○-33	大東	大宇陀大東地内	音羽山	
大宇陀	○-34	上宮奥	大宇陀宮奥地内	竜王ヶ淵	
大宇陀	○-35	栗野北	大宇陀栗野地内	再送信子局	
大宇陀	○-36	下片岡	大宇陀下片岡地内	音羽山	
大宇陀	○-37	大宇陀地域事務所	大宇陀迫間地内	音羽山	
大宇陀	○-38	大熊	大宇陀大熊地内	音羽山	
大宇陀	○-39	ふれあい交流ドーム	大宇陀拾生地内	音羽山	
菟田野	U-01	松井-2	菟田野松井地内	音羽山	
菟田野	U-02	松井-3	菟田野松井地内	音羽山	
菟田野	U-03	古市場-1	菟田野古市場地内	音羽山	
菟田野	U-04	古市場-2	菟田野古市場地内	音羽山	
菟田野	U-05	古市場-3	菟田野古市場地内	音羽山	

地区名	子局名 1	子局名称	住 所	送信元局	備考
菟田野	U-06	古市場-4	菟田野古市場地内	音羽山	
菟田野	U-07	岩崎-1	菟田野岩崎地内	音羽山	
菟田野	U-08	岩崎-2	菟田野岩崎地内	音羽山	
菟田野	U-09	別所-1	菟田野別所地内	音羽山	
菟田野	U-10	別所-2	菟田野別所地内	音羽山	
菟田野	U-11	平井-1	菟田野平井地内	音羽山	
菟田野	U-12	平井-2	菟田野平井地内	音羽山	
菟田野	U-13	平井-3	菟田野平井地内	再送信子局	
菟田野	U-14	見田-1	菟田野見田地内	音羽山	
菟田野	U-15	見田-2	菟田野見田地内	音羽山	
菟田野	U-16	大神	菟田野大神地内	音羽山	
菟田野	U-17	稲戸-1	菟田野稲戸地内	音羽山	
菟田野	U-18	駒帰-1	菟田野駒帰地内	音羽山	
菟田野	U-19	駒帰-2	菟田野駒帰地内	音羽山	
菟田野	U-20	佐倉-1	菟田野佐倉地内	再送信子局	
菟田野	U-21	佐倉-2	菟田野佐倉地内	再送信子局	
菟田野	U-22	宇賀志-1	菟田野宇賀志地内	音羽山	
菟田野	U-23	宇賀志-2	菟田野宇賀志地内	再送信子局	
菟田野	U-24	宇賀志-3	菟田野宇賀志地内	音羽山	
菟田野	U-25	宇賀志-4	菟田野宇賀志地内	再送信子局	
菟田野	U-26	宇賀志-5	菟田野宇賀志地内	再送信子局	
菟田野	U-27	宇賀志-6	菟田野宇賀志地内	再送信子局	
菟田野	U-28	東郷-1	菟田野東郷地内	音羽山	
菟田野	U-29	東郷-2	菟田野下芳野地内	音羽山	
菟田野	U-30	入谷	菟田野入谷地内	音羽山	
菟田野	U-31	下芳野-1	菟田野下芳野地内	音羽山	
菟田野	U-32	下芳野-2	菟田野下芳野地内	再送信子局	
菟田野	U-33	下芳野-3	菟田野下芳野地内	再送信子局	
菟田野	U-34	上芳野-1	菟田野上芳野地内	再送信子局	
菟田野	U-35	上芳野-2	菟田野上芳野地内	音羽山	
菟田野	U-36	岩端-1	菟田野岩端地内	再送信子局	
菟田野	U-37	岩端-2	菟田野岩端地内	再送信子局	
菟田野	U-38	稲戸-2	菟田野稲戸地内	音羽山	
菟田野	U-39	菟田野地域事務所	菟田野松井地内	音羽山	
榛原	H-01	戒場	榛原戒場地内	竜王ヶ渚	
榛原	H-01-2	戒場 2	榛原戒場地内	有線局	
榛原	H-02	山辺三	榛原山辺三地内	竜王ヶ渚	
榛原	H-03	額井	榛原額井地内	竜王ヶ渚	
榛原	H-04	赤瀬	榛原赤瀬地内	竜王ヶ渚	
榛原	H-05	長峯	榛原長峯地内	竜王ヶ渚	
榛原	H-06	榛原中学校	榛原福地地内	竜王ヶ渚	
榛原	H-07	玉立	榛原萩原地内	竜王ヶ渚	
榛原	H-08	天満台東	榛原天満台東地内	竜王ヶ渚	
榛原	H-09	ひのき坂古墳	榛原ひのき坂地内	竜王ヶ渚	
榛原	H-10	柳・角柄	榛原角柄地内	音羽山	

地区名	子局名 1	子局名称	住 所	送信元局	備考
榛原	H-11	小鹿野	榛原萩原 1 地内	竜王ヶ淵	
榛原	H-12	西峠	榛原あかね台地内	竜王ヶ淵	
榛原	H-13	榛原小学校	榛原萩原地内	音羽山	
榛原	H-14	駅前公民館	榛原萩原地内	音羽山	
榛原	H-15	下井足南	榛原上井足地内	音羽山	
榛原	H-16	下井足北	榛原下井足先地内	音羽山	
榛原	H-17	榛原西小学校	榛原下井足地内	音羽山	
榛原	H-18	雨師	榛原雨師地内	音羽山	
榛原	H-19	笠間心境荘苑	榛原笠間地内	音羽山	
榛原	H-20	榛原笠間	榛原笠間 1 地内	音羽山	
榛原	H-21	上井足	榛原下井足地内	音羽山	
榛原	H-22	池上-1	榛原池地内	音羽山	
榛原	H-23	福西	榛原福西地内	音羽山	
榛原	H-24	比布西峯	榛原比布地内	音羽山	
榛原	H-25	比布昭和	榛原比布地内	音羽山	
榛原	H-26	石田	榛原石田地内	音羽山	
榛原	H-27	大貝	榛原大貝地内	音羽山	
榛原	H-28	澤	榛原澤地内	音羽山	
榛原	H-29	母里	榛原母里地内	音羽山	
榛原	H-30	三宮寺	榛原三宮寺地内	音羽山	
榛原	H-31	上内牧	榛原内牧地内	音羽山	
榛原	H-32	内牧大野垣内	榛原内牧地内	音羽山	
榛原	H-33	内牧公民館	榛原内牧地内	音羽山	
榛原	H-34	内牧下垣内	榛原内牧地内	音羽山	
榛原	H-35	八滝上垣内	榛原八滝地内	再送信子局	
榛原	H-36	八滝改善センター	榛原八滝地内	再送信子局	
榛原	H-37	ふるさと館	榛原高井地内	再送信子局	
榛原	H-38	諸木野	榛原諸木野地内	音羽山	
榛原	H-39	赤埴甲上	榛原赤埴甲地内	音羽山	
榛原	H-40	赤埴甲下	榛原赤埴甲地内	再送信子局	
榛原	H-41	赤埴乙上	榛原赤埴乙地内	音羽山	
榛原	H-42	赤埴乙下	榛原赤埴乙地内	再送信子局	
榛原	H-43	高井椿尾	榛原高井地内	音羽山	
榛原	H-44	高井改善センター	榛原高井地内	再送信子局	
榛原	H-45	自明初生	榛原自明地内	再送信子局	
榛原	H-46	自明消防機庫	榛原自明地内	再送信子局	
榛原	H-47	檜牧西谷垣内	榛原檜牧甲地内	音羽山	
榛原	H-48	檜牧消防機庫	榛原檜牧甲地内	竜王ヶ淵	
榛原	H-49	檜牧高倉垣内	榛原檜牧甲地内	竜王ヶ淵	
榛原	H-50	檜牧乙	榛原檜牧乙地内	竜王ヶ淵	
榛原	H-51	荷阪	榛原荷阪地内	竜王ヶ淵	
榛原	H-52	宇陀市役所	榛原下井足地内	音羽山	
榛原	H-53	福西-2	榛原福西地内	音羽山	
榛原	H-54	総合体育館	榛原萩原地内	音羽山	
室生	M-01	音楽の森	室生上笠間地内	再送信子局	

地区名	子局名 1	子局名称	住 所	送信元局	備考
室生	M-02	室生東小学校	室生三本松地内	竜王ヶ渚	
室生	M-03	西谷	室生西谷地内	竜王ヶ渚	
室生	M-04	下田口会館	室生下田口地内	再送信子局	
室生	M-05	多田	室生多田地内	竜王ヶ渚	
室生	M-06	室生地域事務所	室生大野 1 地内	竜王ヶ渚	
室生	M-07	向渚やまびこホール	室生向渚地内	竜王ヶ渚	
室生	M-08	室生生活改善センター	室生地内	竜王ヶ渚	
室生	M-09	砥取	室生砥取地内	再送信子局	
室生	M-10	室生体育館	室生大野地内	竜王ヶ渚	
室生	M-11	大野西垣内	室生大野地内	竜王ヶ渚	
室生	M-12	小原みのりホール	室生小原地内	再送信子局	
室生	M-13	下笠間集会所	室生下笠間地内	再送信子局	
室生	M-14	室生人権交流センター	室生無山地内	再送信子局	
室生	M-15	深野集会所	室生深野地内	再送信子局	
室生	M-16	長瀬生活改善センター	室生三本松地内	竜王ヶ渚	
室生	M-17	龍口集会所	室生龍口地内	再送信子局	
室生	M-18	田口診療所	室生田口元上田口地内	再送信子局	
室生	M-19	上笠間青葉	室生上笠間地内	再送信子局	
室生	M-20	上笠間高原の村	室生上笠間地内	竜王ヶ渚	
室生	M-21	上笠間峠集会所	室生上笠間地内	再送信子局	
室生	M-22	上笠間川上	室生上笠間地内	再送信子局	
室生	M-23	上笠間滝之尾	室生上笠間地内	再送信子局	
室生	M-24	染田 2	室生染田地内	再送信子局	
室生	M-25	染田公民館	室生染田地内	再送信子局	
室生	M-26	奥山公民館	室生向渚地内	再送信子局	
室生	M-27	多田東大和グリーンビレッジ	室生多田地内	再送信子局	
室生	M-28	無山うぐいす台	室生無山地内	竜王ヶ渚	
室生	M-29	向渚西出	室生向渚地内	竜王ヶ渚	
室生	M-30	向渚スズラン群生地入口	室生向渚地内	竜王ヶ渚	
室生	M-31	向渚奥山	室生向渚地内	再送信子局	
室生	M-32	三本松古大野	室生三本松地内	竜王ヶ渚	
室生	M-33	三本松中村	室生三本松地内	竜王ヶ渚	
室生	M-34	龍口下川	室生龍口地内	再送信子局	
室生	M-35	蕨集会所	室生西谷地内	再送信子局	
室生	M-36	西谷生活改善センター	室生西谷地内	再送信子局	
室生	M-37	滝谷	室生滝谷地内	再送信子局	
室生	M-38	室生こども園	室生三本松地内	竜王ヶ渚	
室生	M-39	大野上出	室生大野地内	竜王ヶ渚	
室生	M-40	上出集会所	室生大野地内	竜王ヶ渚	
室生	M-41	大野緑川神田	室生大野地内	竜王ヶ渚	
室生	M-42	大野緑川	室生大野地内	竜王ヶ渚	
室生	M-43	大野三社の森	室生大野地内	竜王ヶ渚	
室生	M-44	大野下出	室生大野地内	竜王ヶ渚	
室生	M-45	室生下出	室生地内	竜王ヶ渚	
室生	M-46	下田口 (銭ヶ谷)	室生下田口地内	竜王ヶ渚	

地区名	子局名 1	子局名称	住 所	送信元局	備考
室生	M-47	下田口原山 1	室生下田口地内	再送信子局	
室生	M-48	下田口胎中	室生下田口地内	竜王ヶ渚	
室生	M-49	下田口原山 2	室生下田口地内	再送信子局	
室生	M-50	上田口 1	室生田口元上田口地内	再送信子局	
室生	M-51	上田口 2	室生田口元上田口地内	再送信子局	
室生	M-52	黒岩	室生黒岩地内	再送信子局	
室生	M-53	黒岩宮城	室生黒岩地内	竜王ヶ渚	
室生	M-54	上田口弁財天 1	室生田口元上田口地内	音羽山	
室生	M-55	上田口弁財天 2	室生田口元上田口地内	音羽山	
室生	M-56	向渚馬場出垣内	室生向渚地内	竜王ヶ渚	
室生	M-57	下田口石割	室生下田口地内	再送信子局	
室生	M-58	無山	室生無山地内	竜王ヶ渚	
室生	M-59	龍口	室生龍口地内	竜王ヶ渚	
室生	M-60	中山台	室生大野地内	竜王ヶ渚	

### 3-2 非常通信経路

市町村	市役所からの距離(km)	非常通信経路
宇陀市役所	0	宇陀市役所 (危機管理課) ————— [地星] ————— 県庁 (防災統括室)
	0	宇陀市役所 (危機管理課) [消] ————— 奈良県広域消防組合 宇陀消防署 [消] ————— 奈良市消防局 ————— 県庁 (防災統括室) [地星]
	0.2	近鉄榛原駅 ————— [近] ————— 近鉄奈良駅 ----- 県庁 (防災統括室)
	2.0	宇陀警察署 (地域課) [警] ————— 県警本部 (通信指令課) ----- 県庁 (防災統括室)

(凡例) ————— 無線区間 ————— 有線区間 ----- 使送区間

### 3-3 雨量観測所

[気象観測所]

観測所名	所在地	設置場所	観測種目					観測者
			気温	雨量	積雪	日照	風	
大宇陀	宇陀市大宇陀 下竹 103	大宇陀	○	○		○	○	奈良地方气象台

[雨量観測所]

観測所名	所在地	設置場所	観測者
迫間	大宇陀迫間	大宇陀地域事務所	宇陀土木事務所
大宇陀	大宇陀拾生 690		水機構水資源機構室生ダム管理所
松井	菟田野松井	菟田野地域事務所	宇陀土木事務所
岩端 2	菟田野岩端 143	—	木津川上流河川事務所
古市場	菟田野古市場 1207		水機構水資源機構室生ダム管理所
萩原	榛原下井足 17-3	宇陀市役所	宇陀土木事務所
榛原 2	榛原下井足	宇陀川河川敷	木津川上流河川事務所
八滝	榛原八滝	—	宇陀土木事務所
高井 2	榛原高井	—	木津川上流河川事務所
内牧	榛原内牧 339-11		水機構水資源機構室生ダム管理所
大野	室生大野	室生地域事務所	宇陀土木事務所
小原	室生小原	—	宇陀土木事務所
角川	室生田口元角川	—	宇陀土木事務所
龍口	室生西谷	—	紀伊山系砂防事務所
室生ダム	室生大野 3846		水機構水資源機構室生ダム管理所
室生	室生下田口 1693-3		水機構水資源機構室生ダム管理所
笠間	室生上笠間 2137-2		水機構水資源機構室生ダム管理所
宮奥ダム	大宇陀宮奥	宮奥ダム管理棟	宇陀市

### 3-4 水位観測所

観測所名	河川名	所在地 (量水標)	水 位				種別	管轄土木 事務所	観測者
			水防団 待機 (水防)	氾濫 注意 (警戒)	避難判断 (特別警 戒)	氾濫危険 (洪水特別 警戒)			
萩原	宇陀川	宇陀市榛原 萩原	1.70	2.80	3.40	4.20	自記テレ メーター	宇陀	宇陀土木 事務所長
西山	宇陀川	宇陀市大字 陀西山	1.30	1.70	1.70	1.80	自記テレ メーター	宇陀	宇陀土木 事務所長
岩崎	芳野川	宇陀市菟田 野岩崎	0.90	1.90	1.90	2.00	自記テレ メーター	宇陀	宇陀土木 事務所長
安部 田	宇陀川	名張市大字 安部田	2.00	3.50	—	—	自記テレ メーター	(木津川 上流河川 事務所)	木津川上 流河川事 務所長
名張	名張川	名張市 南町	4.50	6.00	6.80	7.60	自記テレ メーター	(木津川 上流河川 事務所)	木津川上 流河川事 務所長

### 3-5 市の震度観測地点

震度発表名称	観測点所在地	北緯	東経	備考
大字陀迫間	大字陀迫間 25 番地	34 度 28 分 32 秒	135 度 55 分 51 秒	奈良県
菟田野松井	菟田野松井 502 番地	34 度 28 分 14 秒	135 度 58 分 50 秒	奈良県
榛原下井足	榛原下井足 17 番地 3	34 度 31 分 38 秒	135 度 57 分 9 秒	奈良県
室生大野	室生大野 1641 番地	34 度 33 分 39 秒	136 度 1 分 6 秒	奈良県

## 4 物資等に関する資料



#### 4-1 医薬品及び医療器材調達先一覧

##### ア 医薬品卸売業者

業者名	所在地	電話番号 FAX番号
株式会社アルフレッサ 奈良支店	奈良市東九条町 118 番地 1	0742-61-5511 0742-63-2330
株式会社アルフレッサ 奈良南支店	葛城市北花内 260 番地	0745-69-5771 0745-69-7555
株式会社神田大薬局	天理市櫛本町 2400 番地	0743-65-0393 0743-65-2238
東邦薬品株式会社 奈良営業所	奈良市池田町 210 番地 4	0742-61-2600 0742-61-6717
東邦薬品株式会社 奈良南営業所	橿原市忌部町 194 番地 1	0744-21-6777 0744-21-6780
株式会社メディセオ 奈良支店	奈良市三条檜町 27 番地 2	0742-34-3884 0742-35-2381
株式会社メディセオ 奈良南支店	橿原市醍醐町 272 番地 1	0744-21-0871 0744-21-0889
株式会社ケーエスケー 奈良支店	天理市別所町 324 番地 3	0743-63-4121 0743-63-4120
株式会社ケーエスケー 奈良南支店	橿原市法花町 48 番地 1	0744-20-2533 0744-20-2534
株式会社スズケン 奈良支店	奈良市北之庄西町 2 丁目 10 番地 6	0742-62-3041 0742-61-0691
株式会社スズケン 大和高田支店	大和高田市市場 613 番地 1	0745-22-1152 0745-23-2290
株式会社森草楽堂	橿原市八木町 1 丁目 6 番 1 号	0744-22-3421 0744-22-3960

(資料：奈良県薬剤師会ホームページ (平成 29 年 4 月現在))

イ 医療用具卸売業者

業者名	所在地	電話番号 F A X 番号
いわしや森川医療器株式会社	奈良市四条大路 2 丁目 2 番 27 号	0742-33-7180 0742-34-6609
株式会社三笑堂 奈良中央支店	奈良市八条町 356 番地	0742-32-3410 0742-32-3411
株式会社大黒 奈良支店	天理市別所町 81 番 8 号	0743-69-5011 0743-69-5077
西村器械株式会社 奈良支店	奈良市大宮町 1 丁目 1 番 15 号	0742-25-2810 0742-25-4877
セイコーメディカル株式会社 奈良営業所	天理市荒蒔町 56 番地 4 号	0743-64-3607 0743-64-4810
株式会社イカリトンボ	生駒郡斑鳩町龍田 3 丁目 2 番 46 号	0745-75-2028 0745-74-6023
宮野医療器株式会社 奈良営業所	奈良市西九条町 2 丁目 10 番 6 号	0742-64-4500 0742-64-4502
宮野医療器株式会社 奈良中和営業所	橿原市醍醐町 132 番地 11	0744-20-0505 0744-20-0506
日光医科器械株式会社 奈良営業所	橿原市飯高町 113 番地 1	0744-22-6090 0744-22-8905
植村医療器株式会社	大和高田市北片塩町 7 番地 10	0745-24-5111 0745-24-5112

ウ 衛生材料卸売業者

業者名	所在地	電話番号 F A X 番号
株式会社イカリトンボ	生駒郡斑鳩町龍田 3 丁目 2 番 46 号	0745-75-2028 0745-74-6023
奈良医療品工業株式会社	生駒郡斑鳩町龍田西 5 丁目 7 番 9 号	0745-75-5555 0745-74-5445
川本衛材製造所	御所市櫛羅 1041 番地	0745-62-3053

## 4-2 備蓄状況

	品目	単位	数量	内訳					
				本庁	大字陀	菟田野	室生	各避難所	榛原西幼
食料品	乾パン	食	2,400	1,296	0	168	936	0	
	アルファ米	食	9,846	4,150	3,500	1,196	1,000	0	
	粉ミルク	食	192	192	0	0	0	0	
	液体ミルク	缶	24	24	0	0	0	0	
	おかゆ	食	3,299	999	2,000	300	0	0	
	ビスケット(ビスコ等)	食	1,800	0	1,800	0	0	0	
	その他(アレルギー対応ライスクッキー)	食	960	0	960	0	0	0	
	食糧合計	食	18,521	6,661	8,260	1,664	1,936	0	
飲料品	水0.5リットル	本	13,133	3,677	3,960	960	3,576	960	
	水1リットル	本	0	0	0	0	0	0	
	水1.5リットル	本	0	0	0	0	0	0	
	水2リットル	本	900	0	600	300	0	0	
	水8リットル	本	0	0	0	0	0	0	
	水合計	本	14,033	3,677	4,560	1,260	3,576	960	
	水合計	L	8,367	1,839	3,180	1,080	1,788	480	
	日用品等	寝具(毛布等)	枚	2,112	117	275	150	547	310
ソフトマット		枚	300						300
段ボールパーテーション		枚	700	0	0	0	0	300	400
避難所用コロナ対策セット		セット	30	0	0	0	0	30	0
医薬品		一式	0	0	0	0	0	0	0
防護服		枚	300	300	0	0	0	0	0
パーテーションテント(個室)		組	150	0	0	150	0	0	
マスク		枚	85,320	21,650	13,640		0	30	50,000
シート(ブルーシート等)		枚	997	295	229	342	131	0	
フェイスシールド		米	400	400	0	0	0	0	
マウスシールド			700	700					
トイレ(簡易、仮設等)		基	141	0	50	0	0	1	90
生理用品		枚	6,000	6,000	0	0	0	0	0
大人用オムツ		枚	264	0	0	0	0	0	0
乳幼児用オムツ		枚	0	0	0	0	0	0	0
(兼用オムツ)※2		枚	0	0	0	0	0	0	0
哺乳瓶		本	20	20	0	0	0	0	0
発電機		基	30	0	0	0	0	0	0
投光機		基	15	0	0	0	0	0	0
簡易ベッド(段ボール等)		基	340	10	0	0	0	30	300
電源リール		個	16	0	0	0	0	0	0
60インチ型テレビ		台	18					18	
燃料携行缶		缶	12	0	0	0	0	0	0
避難所携帯トイレセット		枚	300	300	0	0	0	0	0
スリッパ		足	500	500					
OAタップ		個	30	30					
ゴミ箱		個	60					60	
扇風機		台	35					30	5
非接触型体温計		個	30					30	
灯(懐中電灯、キャンドル等)		個	53	0	0	0	0	0	0
乾電池(単1、2、3等)		個	250	0	0	0	0	0	0
救急箱(医薬品セット等)		箱	30	0	0	0	0	30	
タオル(セット含む)	セット	0	0	0	0	0	0	0	
給水袋	枚	200	0	0	0	0	0	0	
テント(トイレ用)	基	143	0	0	0	0	0	0	

### 4-3 米穀の買入れ・販売に関する基本要領（抜粋）

平成 21 年 5 月 29 日 総合食料局長通達

最終改正 令和 2 年 4 月 1 日付け元政統第 2041 号政策統括官通知

#### 第 4 章 政府所有米穀の販売

##### 第 1 1 災害救助法及び国民保護法が発動された場合の特例

###### 1 災害救助用米穀の引渡しの体制時整備

(1) **農産局長**は、次に掲げる法律が発動された場合に、被災地等を管轄する都道府県知事(以下「知事」という。)又は市町村長(特別区の区長を含む。以下同じ。)からの政府所有米穀の緊急の引渡要請を踏まえ対応する。

ア 災害救助法(昭和 22 年法律第 118 号)が発動され、救助を行う場合

イ 武力攻撃事態等における国民の保護のための措置に関する法律(平成 16 年法律第 112 号)が発動され、救援を行う場合

(2) (1)の具体的な内容は、次のとおりとする。

ア **農産局長**が、知事又は市町村長の要請に応じて引き渡す米穀(以下「災害救助用米穀」という。)は、国内産米穀とする。

イ 知事は、災害救助用米穀を**農産局長**から全量買い受ける。

ウ イの米穀を販売する価格は、**農産局長**が別途定める。

エ 代金の納付期間は次のとおりとし、担保及び金利を徴しない。

(ア) (1)のアの場合は、30 日以内(次に掲げる要件をすべて満たす場合は、3 か月以内)であって**農産局長**と知事が協議して決定した期間とする。

a 大規模な災害が発生し、災害対策基本法(昭和 36 年法律第 223 号)に基づき政府が緊急災害対策本部又は非常災害対策本部を設置したこと。

b 自衛隊の派遣が行われていること。

c 知事から 30 日を超える延納措置を必要とする旨の要請があり、政策統括官がやむを得ないと認めること。

(イ) (1)のイの場合は、3 か月以内であって**農産局長**と知事が協議し決定した期間とする。

###### 2 災害救助用米穀の引渡方法

**農産局長**は、知事からの要請に応じて災害救助用米穀を知事に販売する場合は、以下により販売手続を行う。

(1) **農産局長**は、災害救助用米穀を知事又は市町村長の要請に応じて引き渡す場合は、知事と売買契約書(案)(様式 4-24)により契約を締結する。

(2) **農産局長**は、契約の締結を受けて受託事業体に対して、知事又は知事が指定する引取人に災害救助用米穀を引き渡すよう指示する。

(3) **農産局長**は、災害救助用米穀の供給を迅速に行う必要がある場合であって、被災地等の状況その他の事情により知事と契約を締結するいとまがないと認める場合は、(1)及び(2)の規定にかかわらず、契約の締結前であっても、受託事業体に対し、知事又は知事が指定する引取人に災害救助用米穀を引き渡すよう指示することができる。この場合において、**農産局長**は、当該米穀の引渡し後遅滞なく知事と売買契約書(案)(様式 4-24)により契約を締結するものとする。

#### 4-4 災害時米穀供給の連絡先

名称	所在地	電話
奈良第一食糧株式会社	奈良市今市町 78 番地 1	0742-62-3131
奈良県農業協同組合 (ホールライス課)	葛城市新村 64 番地 1	0745-63-2431
近畿食糧株式会社	大和高田市本郷町 11 番地 14	0745-52-3484
南都食糧株式会社	吉野郡大淀町下淵 760 番地 1	0747-52-1516
さくらライス株式会社	北葛城郡河合町中山台 1 丁目 1 番 12 号	0745-73-9272
近畿農政局 <u>(奈良県拠点)</u>	奈良市法蓮町 387 番地 (奈良第 3 地方合同庁舎)	0742-32-1870

#### 4-5 学校給食センターの能力・設備等

##### 学校給食センター施設概要

名称	所在地	敷地面積 (m <sup>2</sup> )	建物構造	面積 (本館) (m <sup>2</sup> )	能力 (1 日分の食)
宇陀市立学校給食センター	大宇陀野依 1240	8,742.39	S 造 2 階建	1,809.77	2,000

#### 4-6 市保有車両一覧

車番	車名	管理担当課	備考
奈良 331 や 2016	トヨタ プリウス	議会事務局	
奈良 300 も 3056	トヨタ プリウス	秘書広報情報課	
奈良 500 ら 9904	トヨタ アリオン	秘書広報情報課	
奈良 301 な 5975	日産リーフ	秘書広報情報課	
奈良 480 せ 5360	ダイハツ ハイゼットカーゴ	自主放送スタジオ	
奈良 300 む 6707	トヨタ プリウス	危機管理課	
奈良 11 せ 8251	トヨタ トヨエース	総務課	
奈良 11 せ 8160	三菱 キャンター	総務課	
奈良 230 す 2001	イズブ ガーラ	総務課	
奈良 300 と 9419	トヨタ エスティマ 4WD	総務課	
奈良 400 す 3961	トヨタ ライトエース	総務課	
奈良 400 た 6301	ニッサン ADバン	総務課	
奈良 40 ら 983	ダイハツ ハイゼット	総務課	
奈良 480 か 4202	三菱 ミニキャブ	総務課	
奈良 480 か 5326	三菱 サンバートラック (オートマ)	総務課	
奈良 500 に 932	トヨタ ノア	総務課	
奈良 480 き 2343	スバル サンバーディアス	総務課	
奈良 480 き 8504	三菱 ミニキャブ	総務課	
奈良 480 き 8505	三菱 ミニキャブ	総務課	
奈良 480 け 9273	スズキ エブリィ	総務課	
奈良 500 ゆ 3058	トヨタ カローラ	総務課	
奈良 501 て 6618	ニッサン ウイングロード	総務課	
奈良 580 ほ 5413	三菱 eKワゴン	総務課	
奈良 880 さ 5569	イズブ エルフ	総務課	
奈良 301 な 5974	日産リーフ	総務課	
奈良 581 そ 572	スズキ ワゴンR	総務課	
奈良 480 す 4053	スズキ キャリー	大宇陀地域市民課	
奈良 480 か 4201	三菱 ミニキャブ	大宇陀地域市民課	
奈良 580 う 7075	ダイハツ ムーブ	大宇陀地域市民課	
奈良 480 そ 4321	ダイハツ ハイゼットトラック	菟田野地域市民課	
奈良 480 か 5327	三菱 サンバートラック	菟田野地域市民課	
奈良 45 す 9784	ニッサン アトラス	菟田野地域市民課	
奈良 480 か 4205	三菱 ミニキャブ	菟田野地域市民課	
奈良 581 す 9576	ダイハツ ムーブ	室生地域市民課	
奈良 40 ら 964	スズキ キャリー	室生地域市民課	
奈良 480 か 4206	三菱 ミニキャブ	室生地域市民課	

車番	車名	管理担当課	備考
奈良 501 ま 9217	トヨタ ノア	政策推進課	コミュニティバス
奈良 300 さ 1700	トヨタ ハイエースコンピューター	政策推進課	コミュニティバス
奈良 501 む 7196	トヨタ ノア	政策推進課	
奈良 200 さ 1840	トヨタ ハイエース	政策推進課	あきののゆ
奈良 580 う 3387	ダイハツ ムーブ	税務課	
奈良 501 の 1793	トヨタ パッソ	税務課	
奈良 480 す 2251	スズキ エブリー	税務課	
奈良 480 そ 4533	ダイハツ ハイゼットカーゴスペシャル	宇陀市人権交流センター	
奈良 480 す 382	ダイハツハイゼットカーゴ	大宇陀人権交流センター	
奈良 480 そ 8943	スズキ キャリー	宇陀クリーンセンター	
	タイヤショベル	宇陀クリーンセンター	
奈良 0 も 51	タイヤショベル	環境対策課	
奈良 480 せ 3458	ダイハツ ハイゼットカーゴ	環境対策課	
奈良 480 き 5841	三菱 ミニキャブ ダンプ	環境対策課	
奈良 480 せ 7802	ダイハツ ハイゼットトラック	環境対策課	
奈良 800 す 5417	イズズ エルフ	護美センター	
奈良 800 す 751	イズズ エルフ	護美センター	
	タイヤショベル	護美センター	
奈良 480 そ 9839	ダイハツハイゼットカーゴ (日赤車)	健康増進課	
奈良 50 は 70	スズキ アルト	東里診療所	
奈良 50 ゆ 1565	スズキ アルト	東里診療所	
奈良 480 せ 5367	ダイハツ ハイゼットカーゴ	室生福祉保健交流センター	
奈良 400 ち 9399	トヨタ プロボックス	室生福祉保健交流センター	
奈良 50 の 2473	スズキ ワゴンR	室生福祉保健交流センター	
奈良 50 の 2474	スズキ ワゴンR	室生福祉保健交流センター	
奈良 580 つ 9006	スバル ステラ	室生福祉保健交流センター	
奈良 580 と 3740	スズキ ワゴンR	室生福祉保健交流センター	
奈良 581 い 1080	スズキ ワゴンR	厚生保護課	
奈良 580 た 1224	スバル ステラ	厚生保護課	
奈良 580 の 235	スズキ アルト	こども未来課	
奈良 41 い 256	ダイハツ ハイゼット	子育て支援センター	
奈良 480 く 2143	スズキ エブリーバン	大宇陀こども園	
奈良 50 む 3971	ダイハツ ミラ	室生こども園	
奈良 581 す 9577	ダイハツ ミライースL 4WD	介護福祉課	
奈良 40 よ 268	ホンダ アクティ	大宇陀こども園	
奈良 40 ゆ 2953	ダイハツ ハイゼット	榛原北保育園	
奈良 580 た 1227	スバル ステラ	菟田野こども園	

車番	車名	管理担当課	備考
奈良 580 き 5699	ダイハツ エッセ	介護福祉課	
奈良 581 そ 1989	スズキ ワゴンR	医療介護あんしんセンター	
奈良 581 き 1981	ダイハツ ムーブ	医療介護あんしんセンター	
奈良 581 あ 7817	ダイハツ ムーブ	医療介護あんしんセンター	
奈良 581 あ 7818	ダイハツ ムーブ	医療介護あんしんセンター	
奈良 480 い 7165	ホンダ アクティ	医療介護あんしんセンター	
奈良 580 う 7297	ダイハツ ムーブ	医療介護あんしんセンター	
奈良 580 き 5700	ダイハツ エッセ	医療介護あんしんセンター	
奈良 580 け 9727	スズキ R2ワゴン	医療介護あんしんセンター	
奈良 580 さ 8881	三菱 eKワゴン	医療介護あんしんセンター	
奈良 580 ほ 5414	三菱 eKワゴン	医療介護あんしんセンター	
奈良 400 つ 4887	いすゞ エルフ	農林課	
奈良 480 た 231	スズキ エブリィ	農林課	
奈良 480 そ 759	スズキ エブリィバン	農林課	
奈良 581 き 8841	スズキ ジムニー	農林課	
奈良 480 こ 8443	ダイハツ ハイゼットダンプ	農林課	
奈良 480 す 2751	スズキ エブリィ	農林課	
奈良 480 く 2841	スズキ エブリィ	農林課	
奈良 480 く 6831	スズキ エブリィ	農林課	
奈良 480 そ 4418	ダイハツ ハイゼットカーゴデラックス	観光課	
奈良 480 す 4744	ダイハツ ハイゼットカーゴ	観光課	
奈良 480 く 2843	スズキ エブリィ	観光課	
奈良 480 そ 330	スズキ キャリー	商工産業課	
奈良 480 そ 4258	ダイハツ ハイゼットカーゴデラックス	商工産業課	
奈良 480 す 3850	ダイハツ ハイゼットカーゴ	商工産業課	
奈良 480 こ 8570	スズキ エブリィ	商工産業課	
奈良 301 と 8262	トヨタ ノア	美榛苑	
奈良 200 さ 1583	ハイエースコンピューター	美榛苑	
奈良 200 さ 1692	日野キャブオーバー	美榛苑	
奈良 200 さ 1693	日野キャブオーバー	美榛苑	
奈良 200 さ 1429	トヨタ コースター	美榛苑	
奈良 480 そ 4238	ダイハツ ハイゼット	建設課	
奈良 480 そ 4766	ダイハツ ハイゼットカーゴ	建設課	
奈良 480 そ 6200	スズキ スーパーキャリー	建設課	
奈良 480 さ 1117	ダイハツ ハイゼット	建設課	
奈良 480 さ 1159	スズキ エブリィ	建設課	
奈良 400 ち 4615	トヨタ ハイエースバン	建設課	

車番	車名	管理担当課	備考
奈良 800 す 5359	イスズ エルフ	建設課	
奈良 480 せ 4890	ダイハツ ハイゼットトラック	建設課	
奈良 480 く 2143	スズキ エブリィ	大宇陀こども園	所管課異動
	ミニホイールローダ	建設課	
奈良 480 こ 7577	ダイハツ ハイゼット	公営住宅課	
奈良 501 ひ 896	ニッサン マーチ	公営住宅課	
奈良 480 そ 5628	ダイハツハイゼットカーゴ	まちづくり推進課	
奈良 580 ふ 716	ホンダ NBOX	まちづくり推進課	
奈良 480 せ 9336	ダイハツ ハイゼットカーゴ	まちづくり推進課	
奈良 480 け 5519	ダイハツ ハイゼット	公園課	
奈良 480 そ 3892	ダイハツ ハイゼットトラック	公園課 (山上公園)	
奈良 480 そ 3978	ダイハツ ハイゼットトラック	公園課 (子供の森公園)	
奈良 480 せ 3532	ダイハツ ハイゼットトラック	公園課	
奈良 480 せ 806	ダイハツ ハイゼット カーゴ	公園課	
奈良 50 は 7911	ダイハツ ムーブ	公園課	子供のもり
奈良 581 さ 2617	スズキ アルトL 4WD	市立病院	
奈良 480 こ 270	ダイハツ ハイゼット	市立病院	
奈良 500 ま 864	スズキ ワゴンR	市立病院	
奈良 581 け 2501	ダイハツ ミライース	市立病院	
奈良 501 ほ 8362	トヨタ ノア	市立病院	
奈良 483 あ 5627	ダイハツ ハイゼット	下水道課	
奈良 480 さ 5027	ダイハツ ハイゼット	下水道課	
奈良 501 み 9808	ダイハツ トール	水道局	
奈良 408 そ 2827	ダイハツ ハイゼットカーゴ	水道局	
奈良 408 そ 2828	ダイハツ ハイゼットカーゴ	水道局	
奈良 430 さ 2185	イスズ エルフ	水道局	
奈良 830 す 1132	三菱 キャンター	水道局	
奈良 11 そ 6183	イスズ エルフ	水道局	
奈良 480 い 3716	ダイハツ ハイゼット	水道局	
奈良 480 い 3717	ダイハツ ハイゼット	水道局	
奈良 480 き 4755	ダイハツ ダンプ	水道局	
奈良 480 く 1198	ダイハツ ハイゼット	環境対策課	
奈良 480 け 551	スズキ エブリィ	水道局	
奈良 480 せ 5500	ダイハツ ハイゼットトラック	水道局	
奈良 580 せ 4238	三菱 タウンボックス	水道局	
奈良 480 せ 7838	スズキエブリィ	水道局	
奈良 200 さ 1872	日野 リエッセ	教育総務課	スクールバス

車番	車名	管理担当課	備考
奈良 200 さ 1873	日野 リエッセ	教育総務課	スクールバス
奈良 200 さ 1895	日野 リエッセ	教育総務課	スクールバス
奈良 200 さ 1582	日野 リエッセ	教育総務課	スクールバス
奈良 200 さ 1808	日野 リエッセ	教育総務課	スクールバス
奈良 200 さ 1809	日野 リエッセ	教育総務課	スクールバス
奈良 200 さ 1034	三菱 ローザ	教育総務課	スクールバス
奈良 200 さ 1106	日野 リエッセ	教育総務課	スクールバス
奈良 200 さ 1188	日野 リエッセ	教育総務課	スクールバス
奈良 200 さ 1189	日野 リエッセ	教育総務課	スクールバス
奈良 200 さ 1500	日野	教育総務課	スクールバス
奈良 200 さ 1501	日野	教育総務課	スクールバス
奈良 200 さ 363	トヨタ コースター	教育総務課	スクールバス
奈良 200 さ 364	トヨタ ハイエース	教育総務課	スクールバス
奈良 200 さ 365	トヨタ ハイエース	教育総務課	スクールバス
奈良 200 さ 833	日野 リエッセ	教育総務課	スクールバス
奈良 200 さ 910	日野 リエッセ	教育総務課	スクールバス
奈良 200 さ 914	日野 リエッセ	教育総務課	スクールバス
奈良 200 さ 915	日野 リエッセ	教育総務課	スクールバス
奈良 200 は 106	三菱 ローザ	教育総務課	スクールバス
奈良 200 は 128	三菱 エアロ	教育総務課	スクールバス
奈良 200 は 129	三菱 エアロ	教育総務課	スクールバス
奈良 200 は 273	日野 メルフアー	教育総務課	スクールバス
奈良 200 は 274	日野 メルフアー	教育総務課	スクールバス
奈良 200 は 275	ニッサン シビリアン	教育総務課	スクールバス
奈良 200 は 276	ニッサン シビリアン	教育総務課	スクールバス
奈良 22 す 1495	日野 リエッセ	教育総務課	スクールバス
奈良 400 ち 2599	トヨタ ダイナ	教育総務課	
奈良 500 せ 9830	ニッサン キャラバン	教育総務課	スクールバス
奈良 500 ま 9037	ニッサン セレナ	教育総務課	
奈良 501 に 8922	トヨタ カローラフィールダー	教育総務課	
奈良 580 た 1226	スバル ステラ	教育総務課	
奈良 301 せ 4703	トヨタ ハイエース	教育総務課	
奈良 300 ち 7140	トヨタ ハイエース	教育総務課	スクールバス
奈良 301 せ 4703	トヨタ ハイエース	教育総務課	
奈良 581 そ 571	スズキ ワゴンR	教育総務課	
奈良 100 さ 5462	イスズ エルフ	学校給食センター	配送車
奈良 100 す 2132	イスズ エルフ	学校給食センター	配送車

車番	車名	管理担当課	備考
奈良 11 そ 9772	イスズ エルフ	学校給食センター	配送車
奈良 480 さ 3775	スズキ キャリー	学校給食センター	
奈良 480 か 4203	三菱 ミニキャブ	学校給食センター	
奈良 100 せ 1692	イスズエルフ	学校給食センター	
奈良 581 す 2286	ダイハツ ミライース	中央図書館	
奈良 40 ら 8084	ダイハツ ハイゼット	中央図書館	
奈良 480 き 2807	ダイハツ ハイゼットダンプ	総合体育館	
奈良 480 き 4720	三菱 ミニキャブ	総合体育館	
奈良 500 そ 9281	トヨタ ヴィッツ	文化会館	
奈良 480 え 5327	ダイハツ ハイゼットカーゴ	中央公民館	
奈良 480 さ 8064	ダイハツ ハイゼットカーゴ	中央公民館	
奈良 480 こ 4600	ダイハツ ハイゼットカーゴ	文化財課	
奈良 580 う 6065	スズキ ワゴンR	文化財課	
奈良 501 つ 1606	ホンダ フリード	さんとびあ榛原	
奈良 800 す 2280	ニッサン キャラバン	さんとびあ榛原	
奈良 800 す 2960	ニッサン キャラバン	さんとびあ榛原	
奈良 501 ふ 4674	トヨタカローラフィールダー	保険年金課	



## 5 防災関係機関・団体等に関する資料



## 5-1 主要医療施設一覧

医療機関名	所在地	電話番号
久保医院	大宇陀拾生 1858 番地	83-0028
グランソール奈良	菟田野松井 8 番地	84-9333
辻村病院	菟田野松井 7 番地 1	84-2133
加藤クリニック	榛原長峯 200 番地 2	82-8880
釜本眼科医院	榛原高萩台 79 番地 1	82-7778
熊田内科クリニック	榛原天満台東 1 丁目 10 番 13 号	85-3550
城井内科医院	榛原下井足 12 番地 1	96-9680
たかしま耳鼻咽喉科	榛原萩原 2843 番地 26	82-8711
谷口内科医院	榛原あかね台 2 丁目 19 番 5 号	82-5888
トリミ眼科	榛原萩原 2552 番地	82-9876
萩乃里診療所	榛原萩乃里 5 番地 1	82-5367
山本診療所	榛原ひのき坂 2 丁目 1 番地 9	82-6707
吉井整形外科医院	榛原福地 374 番地 1	82-2888
宇陀市立病院	榛原萩原 815 番地	82-0381
さんとぴあ榛原	榛原萩原 801 番地 1	85-2525
福井療院	室生大野 2253 番地	92-2006
宇陀市国民健康保険直営 東里診療所	室生上笠間 2982 番地 1	92-3741
宇陀市国民健康保険直営 田口診療所	室生田口元上田口 2054 番地	93-2101
医療機関名(歯科)	所在地	電話番号
小西歯科医院	大宇陀拾生 716 番地	83-2140
かしわぎ歯科医院	大宇陀西山 412 番地 4	83-0018
おきなか歯科	菟田野松井 164 番地 1	84-9181
杉年歯科医院	榛原萩原 156 番地 8	82-3456
榛見が丘歯科クリニック	榛原榛見が丘 1 丁目 5 番地 16	82-8275
藤井歯科矯正歯科	榛原萩原 818 番地 1	82-0002
藤本歯科医院	榛原榛見が丘 1 丁目 12 番地 10	82-0373
松田歯科医院	榛原萩原 2439 番地 2	82-0395
松塚歯科医院	榛原ひのき坂 3 丁目 6 番地 13	82-8841
水谷歯科医院	榛原萩原 163 番地 1	82-6814
北山歯科診療所	室生大野 2272 番地 2	92-3185

## 5-2 社会福祉施設一覧

### (1) 通所介護

名称	所在地	電話番号
大宇陀グループホームラガール	大宇陀迫間 166 番地 1	83-0088
大宇陀特別養護老人ホームラガール	大宇陀拾生 250 番地 6	83-2080
有限会社うだ介護サービス	大宇陀春日 330 番地 6	83-0080
デイサービス四つ葉のクローバー	菟田野古市場 470 番地	84-2950
デイサービスセンターにここ	菟田野岩崎 238 番地 6	84-3799
デイサービスやまびこ	菟田野平井 135 番地	84-9800
デイサービスゆあほうむ榛原	榛原長峯 200 番地 1	82-8111
デイサービスひだまり	榛原ひのき坂 2 丁目 1 番地 10	88-9354
ベルライフ榛原	榛原萩原 2431 番地 2 ベラージュ榛原駅前 101	85-1313
デイサービスちくま	榛原下井足 8 番地	85-1186
悠楽園デイサービスセンター	榛原檜牧 584 番地	82-7771
デイサービス四つ葉のクローバー榛原	榛原下井足 1933 番地 17	85-5505
ボシブル室生	室生大野 2393 番地 1	92-5510
室生園デイサービスセンター	室生下田口 1216 番地	93-2525

### (2) 通所リハビリ

名称	所在地	電話番号
さんとびあ榛原	榛原萩原 801 番地 1	85-2525
デイケア吉井 (吉井整形外科)	榛原福地 374 番地 1	85-2888

### (3) 短期入所生活介護

名称	所在地	電話番号
大宇陀特別養護老人ホームラガール	大宇陀拾生 250 番地 6	83-2080
介護付有料老人ホーム四つ葉のクローバー	菟田野松井 1 番地 1	84-4280
特別養護老人ホームやまびこ	菟田野平井 135 番地	84-9800
特別養護老人ホームゆあほうむ榛原	榛原長峯 200 番地 1	82-8111
特別養護老人ホーム悠楽園	榛原檜牧 584 番地	82-7771
特別養護老人ホーム室生園	室生下田口 1216 番地	93-2525

### (4) 短期入所療養介護

名称	所在地	電話番号
宇陀市介護老人保健施設さんとびあ榛原	榛原萩原 801 番地 1	85-2525

(5) 介護老人福祉施設

名称	所在地	電話番号
大宇陀特別養護老人ホームラガール	大宇陀拾生 250 番地 6	83-2080
特別養護老人ホームやまびこ	菟田野平井 135 番地	84-9800
特別養護老人ホームゆあほうむ榛原	榛原長峯 200 番地 1	82-8111
特別養護老人ホーム悠楽園	榛原檜牧 584 番地	82-7771
あじさいの家	榛原笠間 2378 番地 5	82-5101
特別養護老人ホーム室生園	室生下田口 1216 番地	93-2525

(6) 介護老人保健施設

名称	所在地	電話番号
宇陀市介護老人保健施設さんとびあ榛原	榛原萩原 801 番地 1	85-2525

(7) 認知症対応型共同生活介護

名称	所在地	電話番号
大宇陀グループホームラガール	大宇陀迫間 166 番地 1	83-0088
グループホーム四つ葉のクローバー	菟田野古市場 481 番地	84-4335
グループホームひまわり	榛原萩原 750 番地	82-0010
グループホーム愛	室生大野 1685 番地 2	92-5500

(8) 介護付有料老人ホーム

名称	所在地	電話番号
介護付有料老人ホーム四つ葉のクローバー	菟田野松井 1 番地 1	84-4280

(9) 小規模多機能型居宅介護ホーム

名称	所在地	電話番号
多機能型介護ホームうだの里	榛原篠楽 83 番地 1	80-2175
大宇陀小規模多機能施設ラガール	大宇陀拾生 250 番地 1	83-2080

## (10) 障害福祉サービス事業所

名称	所在地	電話番号
アクティブセンターうだ	榛原山路 491 番地	0745-82-3088
心境荘苑 (相談支援事業所、グループホーム含む)	榛原笠間 2540 番地 榛原萩原 2026 番地 エバーハム榛原	0745-82-0218
宇陀市障がい者ケアほーむ たんぽぽ	榛原萩原 2026 番地 エバーハム榛原	0745-82-1106
宇陀市障がい者就労支援センター ささゆり園・すずらん	榛原檜牧 953 番地 1	0745-82-1106
宇陀市地域活動支援センター ひまわり	榛原萩乃里 148 番地	0745-82-3228
エリシオン介護ステーション	菟田野古市場 1380 番地 1	0745-84-2011
大宇陀特別養護老人ホーム ラガール	大宇陀拾生 250 番地 6	0745-83-2080
介護支援センター エイコー宇陀	榛原高萩台 79 番地 2	0745-82-2111
タカラインサービス	榛原福地 284 番地	0745-82-7515
デイサービスセンターにこにこ・相談支援事業所にこにこ	菟田野岩崎 238 番地 6	0745-84-3799
ニチイケアセンター榛原	榛原萩原 2448 番地 2 モンヴェールウエヤマ 1-A	0745-85-2061
ハートフル室生	室生三本松 3944 番地	0745-92-3337
ハートランドケア はいばらケアセンター	榛原萩原 2429 番地 13 小西ビル 3 階	0745-82-9381
訪問介護ヘルパーステーション「シーズ」	榛原萩原 731 番地	0745-86-1001)
ハート トゥ ハート	榛原福地 385 番地 1	0745-96-9066
グランドグリーン グランドフィル峠 (グループホーム)	室生上笠間 1072-1 室生上笠間 1041-1	0745-80-1035
こはる介護サービス	榛原萩原 264-1	0745-86-1106
ぷろぼの IT センター榛原	榛原高萩台 78 グリーンスクエア 1 105 号	0745-96-9012
ワンネスの里	大宇陀大東 11-2	0745-83-1020
Leaf	大宇陀小附 1208-1	0744-49-2110
かがやキッズ	榛原榛見が丘 1 丁目 14-20	0745-82-8686
ウイズ・ユー榛原	榛原下井足 49-1 サンシティ 3 階	0745-82-2848

### 5-3 県防災ヘリコプターの派遣要請窓口

要請窓口	電話	FAX	防災行政無線
県防災航空隊	0742-81-0399	0742-81-5119	
県防災統括室	0742-27-8944	0742-23-9244	111-9011
			111-9210 (FAX)

5-4 奈良県広域消防組合消防本部組織図

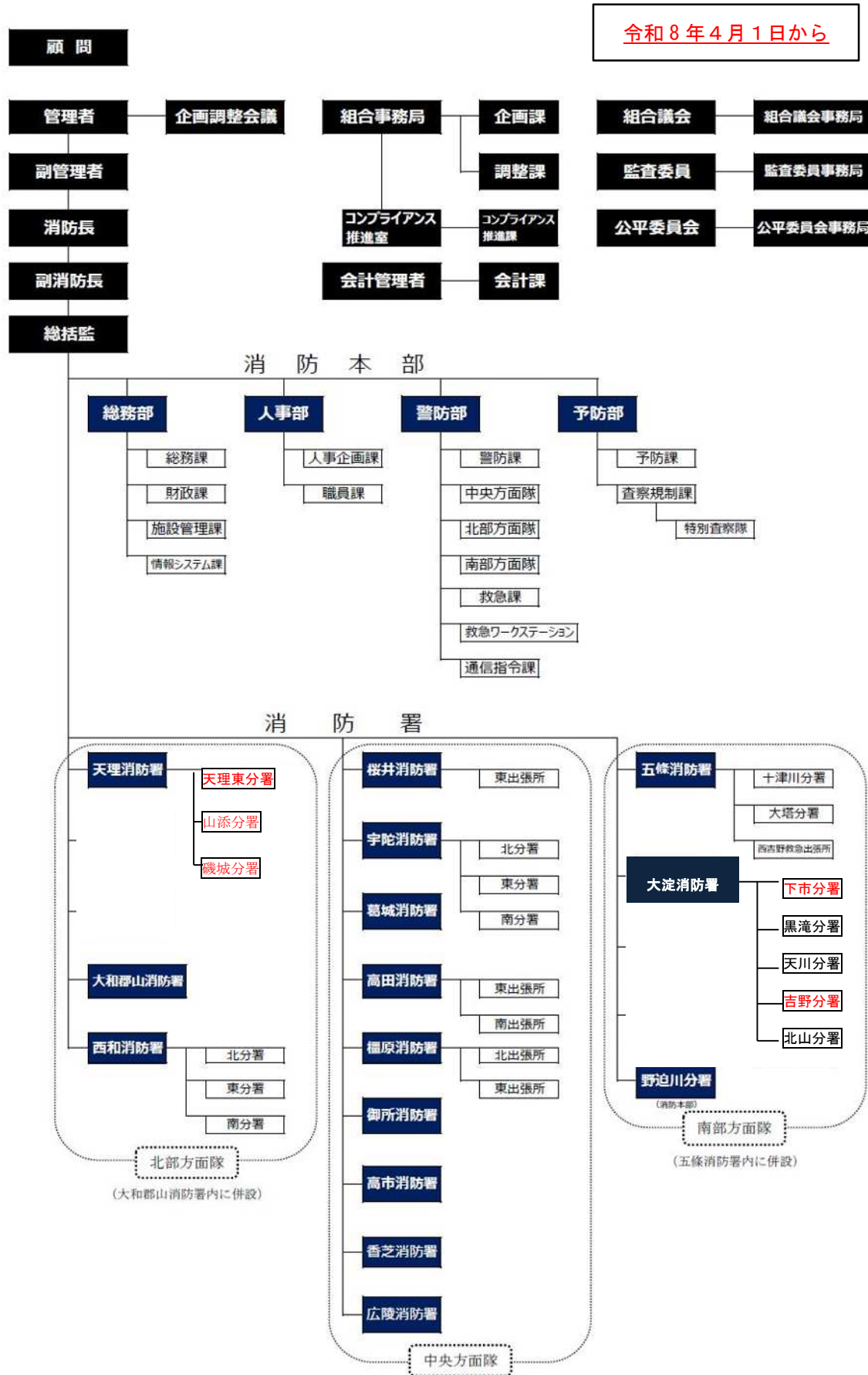

## 5-5 消防団

### ① 宇陀市消防団組織表

宇陀市消防団

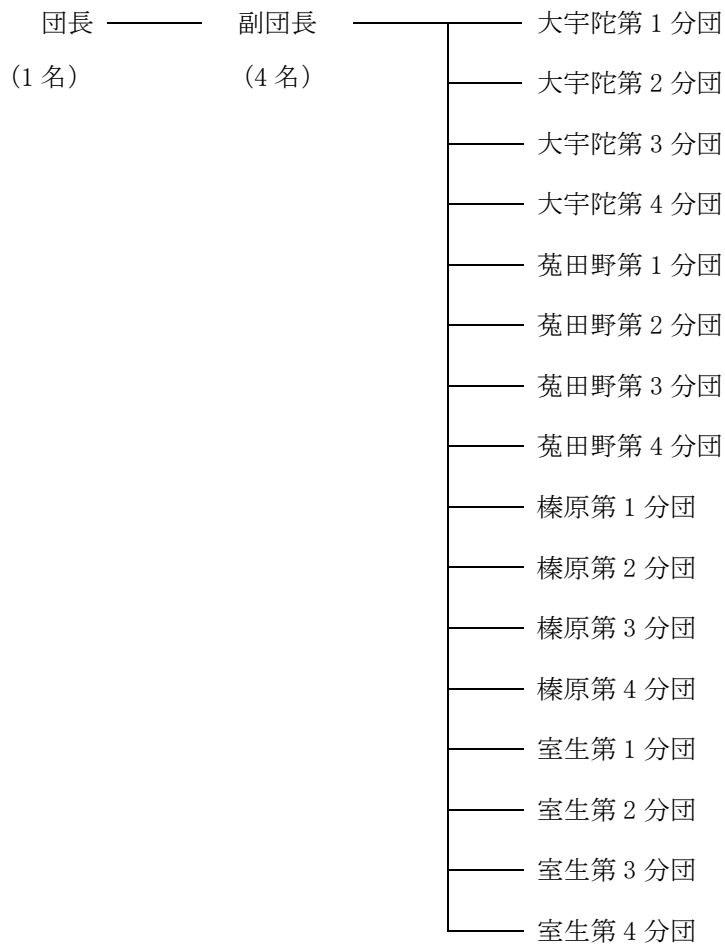

### ② 宇陀市消防団団員数

宇陀市消防団団員数

役職	人数
団長	1
副団長	4
分団長	16
副分団長	31
部長	31
班長	152
団員	486
合計	721

(令和7年4月現在)

## 5-6 防災関係機関連絡窓口

### 1 県関係

名 称	所 在 地	電話番号
防災統括室	奈良市登大路町 30 番地	0742-27-8425
消防救急課	奈良市登大路町 30 番地	0742-27-8423
中和福祉事務所	橿原市常盤町 605 番地 5	0744-48-3020
宇陀土木事務所	宇陀市菟田野松井 486 番地 1	0745-84-9525
中和保健所	橿原市常盤町 605 番地 5	0744-48-3030
東部農林振興事務所	宇陀市菟田野松井 486 番地 1	0745-84-9500
畜産技術センター	宇陀市大宇陀下竹 103 番地	0745-83-0153
宇陀川浄化センター	宇陀市榛原福地 28 番地 1	0745-82-5725

### 2 指定地方行政機関

名 称	所 在 地	電話番号
近畿農政局 <u>(奈良県拠点)</u>	奈良市法蓮町 387 番地	0742-32-1870
奈良地方気象台	奈良市半田開町 7 番地	0742-22-4445
近畿中国森林管理局 奈良森林管理事務所	奈良市赤膚町 1143 番地 20	0742-53-1500
奈良国道事務所 橿原維持出張所	橿原市雲梯町 273 番地 3	0744-23-8781
木津川上流域河川事務所	三重県名張市木屋町 812 番地 1	0595-63-1611

### 3 自衛隊

名 称	所 在 地	電話番号
陸上自衛隊第 4 施設団	京都府宇治市広野町風呂垣外 1 番地 1	0774-44-0001
航空自衛隊奈良基地	奈良市法華寺町 1578 番地	0742-33-3951

### 4 指定公共機関

名 称	所 在 地	電話番号
日本郵便 (株) 大和榛原郵便局	宇陀市榛原下井足 90 番地 1	0570-943-282
<u>NTT 西日本 (株)</u> 奈良支店	奈良市下三条町 1 番地 1	<u>0120-444-113</u>
関西電力送配電 (株) 高田配電営業所	大和高田市東中 2 丁目 1 番 1 号	0800-777-3081 ( <u>コンタクトセン</u> ター)
独立行政法人水資源機構 室生ダム管理所	宇陀市室生大野 3846 番地	0745-92-2320

## 5 指定地方公共機関

名 称	所 在 地	電話番号
近畿日本鉄道（株）榛原駅	宇陀市榛原萩原 2426 番地	0745-82-0021
奈良交通（株）榛原営業所	宇陀市榛原篠楽 88 番地 1	0745-82-2201

## 6 警察

名 称	所 在 地	電話番号
桜井警察署	桜井市大字三輪 49 番地 1	0744-46-0110
宇陀警察庁舎	宇陀市榛原萩原 1953 番地 1	0745-82-0110

## 7 消防

名 称	所 在 地	電話番号
宇陀消防署	宇陀市榛原萩原 1230 番地	0745-82-3199
宇陀消防署北分署	宇陀市室生大野 2423 番地 1	0745-92-3199
宇陀消防署南分署	宇陀市大字陀守道 44 番地 4	0745-83-3199
奈良県広域消防組合消防本部	橿原市慈明寺町 149 番地 3	0744-26-0119

## 8 公共の団体

名 称	所 在 地	電話番号
奈良県農業協同組合 大字陀支店	宇陀市大字陀西山 1029 番地 1	0745-83-0135
奈良県農業協同組合 菟田野出張所	宇陀市菟田野古市場 36 番地 2	0745-84-2047
奈良県農業協同組合 榛原支店	宇陀市榛原篠楽 100 番地	0745-82-2172
奈良県農業協同組合 室生出張所	宇陀市室生大野 1907 番地 3	0745-92-2021
宇陀市森林組合	宇陀市榛原檜牧 1026 番地	0745-82-1409
室生村森林組合	宇陀市室生大野 2439 番地	0745-92-2070
宇陀商工会	宇陀市榛原萩原 160 番地 1	0745-82-2211
宇陀地区医師会	宇陀市榛原萩原 815 番地	0745-96-9920
宇陀市社会福祉協議会	宇陀市菟田野松井 486 番地 1	0745-84-4116



## 6 消防等に関する資料



## 6-1 消防水利の状況

### (1) 消火栓の箇所数

(令和3年3月現在)

	大字陀	菟田野	榛原	室生	計
口径65mm	525	170	588	278	1,561
口径50mm	20	50	33	67	170
計	545	220	621	345	1,731

### (2) 防火水槽の箇所数

(令和3年3月現在)

	大字陀	菟田野	榛原	室生	計
防火水槽 (40t以上)	82	77	55	176	390
防火水槽 (20t以上40t未満)	122	15	138	26	301
計	204	92	193	202	691

## 6-2 宇陀消防署所有車両

(令和3年3月)

消防力の概要	宇陀消防署	宇陀消防署 北分署	宇陀消防署 東分署	宇陀消防署 南分署	合計
水槽付ポンプ自動車	1				1
ポンプ自動車	1	1	1	1	4
高規格救急車	1	1	1	1	4
指揮車	1				1
非常用ポンプ車	1				1
資器材搬送車	1				1
防災パトロール車	2	1	1		4
人員搬送車				1	1
事務用車	2				2
救助工作車	1				1
救命ゴムボート	1				1
合計	12	3	3	3	21
職員数	44	10	15	13	82

## 6-3 宇陀市消防団所有車両

内訳		ポンプ自動車	小型動力ポンプ付 積載車	救助資機材 搭載車	計
大宇陀	第1分団	1	2		3
	第2分団		4		4
	第3分団		3		3
	第4分団		2		2
菟田野	第1分団		2		<u>2</u>
	第2分団	1	1		2
	第3分団		3		3
	第4分団		2		2
榛原	第1分団		3		3
	第2分団	1	3		4
	第3分団		6		6
	第4分団		3		3
室生	第1分団	1	2	1	4
	第2分団		4		4
	第3分団		3		3
	第4分団		3		3
合計		<u>4</u>	46	1	<u>51</u>

(消防団所有車両一覧)

(令和7年12月現在)

車番	車名	配備先		種別
奈良 800 す 3608	トヨタ エスティマ	本部	宇陀市役所	指揮広報車
奈良 800 す 5275	トヨタ ハイエース	本部	宇陀市役所	防災学習・災害活動車
奈良 800 さ 3204	トヨタ ランクル	大宇陀	第1分団第1・2部	ポンプ自動車
奈良 800 す 3637	トヨタ ダイナ	大宇陀	第1分団第1・2部	積載車
奈良 800 さ 7677	トヨタ ダイナ	大宇陀	第1分団第1・2部	積載車
奈良 800 す 7489	トヨタ ダイナ	大宇陀	第2分団第1部	積載車
奈良 800 す 5381	トヨタ ダイナ	大宇陀	第2分団第1部	積載車
奈良 800 さ 5896	トヨタ ダイナ	大宇陀	第2分団第2部	積載車
奈良 800 さ 4018	トヨタ トヨエース	大宇陀	第2分団第2部	積載車
奈良 800 す 5382	トヨタ ダイナ	大宇陀	第3分団第1部	積載車
奈良 800 す 7148	トヨタ ダイナ	大宇陀	第3分団第2部	積載車
奈良 88 す 7295	トヨタ トヨエース	大宇陀	第3分団第2部	積載車
奈良 800 さ 7751	トヨタ ダイナ	大宇陀	第4分団第1部	積載車
奈良 800 す 5862	トヨタ ダイナ	大宇陀	第4分団第2部	積載車
奈良 800 す 4063	トヨタ ダイナ	菟田野	第1分団第1部	積載車
奈良 800 す 5861	トヨタ ダイナ	菟田野	第1分団第2部	積載車
<u>奈良 832 す 119</u>	<u>日野</u>	菟田野	第2分団第1部	ポンプ自動車【更新】
奈良 800 す 4951	トヨタ ダイナ	菟田野	第2分団第2部	積載車
奈良 800 す 1118	トヨタ ダイナ	菟田野	第3分団第1部	積載車
奈良 800 す 4952	トヨタ ダイナ	菟田野	第3分団第2部	積載車
奈良 800 す 3636	トヨタ ダイナ	菟田野	第3分団第2部	積載車
奈良 800 す 3639	トヨタ ダイナ	菟田野	第4分団第1部	積載車
奈良 800 さ 1878	トヨタ トヨエース	菟田野	第4分団第2部	積載車
奈良 800 す 5897	トヨタ ダイナ	榛原	第1分団第1部	積載車
奈良 800 す 3528	トヨタ ダイナ	榛原	第1分団第1部	積載車
奈良 800 す 1448	トヨタ ダイナ	榛原	第1分団第2部	積載車
奈良 800 さ 4124	三菱 キャンター	榛原	第2分団第1部	ポンプ自動車
奈良 800 す 6316	トヨタ ダイナ	榛原	第2分団第1部	積載車
奈良 800 す 7960	トヨタ ダイナ	榛原	第2分団第2部	積載車
奈良 800 さ 8962	トヨタ ダイナ	榛原	第2分団第2部	積載車
<u>奈良 800 す 8379</u>	トヨタ ダイナ	榛原	第3分団第1部	積載車【更新】
奈良 800 さ 1879	トヨタ ダイナ	榛原	第3分団第1部	積載車
奈良 800 す 1446	トヨタ ダイナ	榛原	第3分団第1部	積載車
奈良 800 す 7147	トヨタ ダイナ	榛原	第3分団第2部	積載車
奈良 800 す 1447	トヨタ ダイナ	榛原	第3分団第2部	積載車
奈良 800 す 1450	トヨタ ダイナ	榛原	第3分団第2部	積載車
奈良 800 す 6317	トヨタ ダイナ	榛原	第4分団第1部	積載車
奈良 880 あ 1413	ダイハツ ハイゼット	榛原	第4分団第1部	軽四積載車
奈良 800 す 3638	トヨタ ダイナ	榛原	第4分団第1部	積載車
奈良 800 さ 3266	ニッサン テラノ	本部	宇陀市役所	指揮広報車

車番	車名	配備先		種別
奈良 831 ろ 119	日野	室生	第 1 分団第 1 部	ポンプ自動車
奈良 800 す 1902	イズズ エルフ	室生	第 1 分団第 1 部	救助資機材搭載車
奈良 800 さ 7032	トヨタ ダイナ	室生	第 1 分団第 1 部	積載車
奈良 800 さ 5892	トヨタ ダイナ	室生	第 1 分団第 2 部	積載車
奈良 800 さ 5893	トヨタ ダイナ	室生	第 2 分団第 2 部	積載車
奈良 800 さ 9337	トヨタ ダイナ	室生	第 2 分団第 1 部	積載車
奈良 800 さ 5894	トヨタ ダイナ	室生	第 2 分団第 2 部	積載車
奈良 880 あ 294	三菱 ミニキャブ	室生	第 2 分団第 2 部	軽四積載車
奈良 800 さ 7033	トヨタ ダイナ	室生	第 3 分団第 1 部	積載車
奈良 800 さ 5895	トヨタ ダイナ	室生	第 3 分団第 1 部	積載車
奈良 800 さ 7678	トヨタ ダイナ	室生	第 3 分団第 2 部	積載車
奈良 800 さ 7679	トヨタ ダイナ	室生	第 4 分団第 1 部	積載車
奈良 880 あ 1412	ダイハツ ハイゼット	室生	第 4 分団第 1 部	軽四積載車
奈良 800 さ 5898	トヨタ ダイナ	室生	第 4 分団第 1 部	積載車

## 6-4 奈良県広域消防組合消防署一覧

(令和8年4月1日現在)

区分等	名称	所在地	電話番号
本部	奈良県広域消防組合消防本部	橿原市慈明寺町 149 番地 3	(代)0744-26-0119
	総務部		
	人事部		0744-20-1119
	警防部		0744-26-0118
	予防部	香芝市本町 1462 番地	0745-78-1192
天理	天理消防署	天理市富堂町 10 番地 3	0743-62-3322
	<u>天理東分署</u>	天理市福住町 4792 番地 26	0743-68-6119
	<u>山添分署</u>	山辺郡山添村大西 942 番地 5	0743-85-0304
	<u>磯城分署</u>	磯城郡田原本町大字 <u>宮古 433 番地 1</u>	0744-33-2461
桜井	桜井消防署	桜井市上之庄 327 番地	0744-42-4119
	桜井消防署東出張所	桜井市吉隠 340 番地 1	0744-47-7119
五條	五條消防署	五條市今井 4 丁目 3 番 23 号	0747-22-3310
	五條消防署大塔分署	五條市大塔町 41 番地	0747-36-0317
	五條消防署十津川分署	吉野郡十津川村折立 277 番地 1 号	0746-64-1190
	五條消防署西吉野救急出張所	五條市西吉野町城戸 26 番地 5 号	0747-33-0300
大和郡山	大和郡山消防署	大和郡山市本庄町 300 番地	0743-59-1191
西和	西和消防署	北葛城郡王寺町王寺 1 丁目 1 番 3 号	0745-73-1001
	西和消防署北分署	生駒郡平群町梨本 376 番地	0745-45-3388
	西和消防署東分署	生駒郡安堵町東安堵番条垣内 957	0743-57-4156
	西和消防署南分署	北葛城郡上牧町桜ヶ丘 2 丁目 20 番 1 号	0745-32-0177
宇陀	宇陀消防署	宇陀市榛原萩原 1230 番地	0745-82-3199
	宇陀消防署北分署	宇陀市室生大野 2423 番地 1	0745-92-3199
	宇陀消防署東分署	宇陀郡御杖村土屋原 1613 番地	0745-95-3199
	宇陀消防署南分署	宇陀市大字宇陀守道 44 番地 4	0745-83-3199
葛城	葛城消防署	葛城市中戸 475 番地	0745-69-7171
橿原	橿原消防署	橿原市慈明寺町 149 番地 3	0744-23-1155
	橿原消防署北出張所	橿原市豊田町 402 番地	0744-23-7119
	橿原消防署東出張所	橿原市小房町 9 番 23 号	0744-29-0119
高田	高田消防署	大和高田市大中 19 番地 7	0745-25-0119
	高田消防署東出張所	大和高田市東雲町 6 番 5 号	0745-22-5556
	高田消防署南出張所	大和高田市出 226 番地 1	0745-22-1939
御所	御所消防署	御所市蛇穴 250 番地 1	0745-62-0119
高市	高市消防署	高市郡高取町観覚寺 614 番地	0744-52-4499
大淀	大淀消防署	吉野郡大淀町土田 187 番地	0747-52-1199
	<u>大淀消防署下市分署</u>	吉野郡下市町善城 152 番地	0747-52-2299
	<u>大淀消防署黒滝分署</u>	吉野郡黒滝村寺戸 228 番地 1	0747-62-2299
	<u>大淀消防署天川分署</u>	吉野郡天川村中谷 125 番地 1	0747-63-0299
	<u>大淀消防署吉野分署</u>	<u>吉野郡吉野町宮滝 17 番地 1</u>	<u>0746-32-1011</u>
	<u>大淀消防署北山分署</u>	<u>吉野郡下北山村大字下池原 67 番地 1</u>	<u>07468-5-2450</u>
香芝	香芝消防署	香芝市本町 1462 番地	0745-76-4119
広陵	広陵消防署	北葛城郡広陵町疋相 374 番地 1	0745-55-4123
野迫川	野迫川分署	吉野郡野迫川村北股 34 番地	0747-37-2119



## 7 水防・危険箇所等に関する資料



7-1 宇陀川・芳野川、その他河川（中小河川）浸水想定区域図

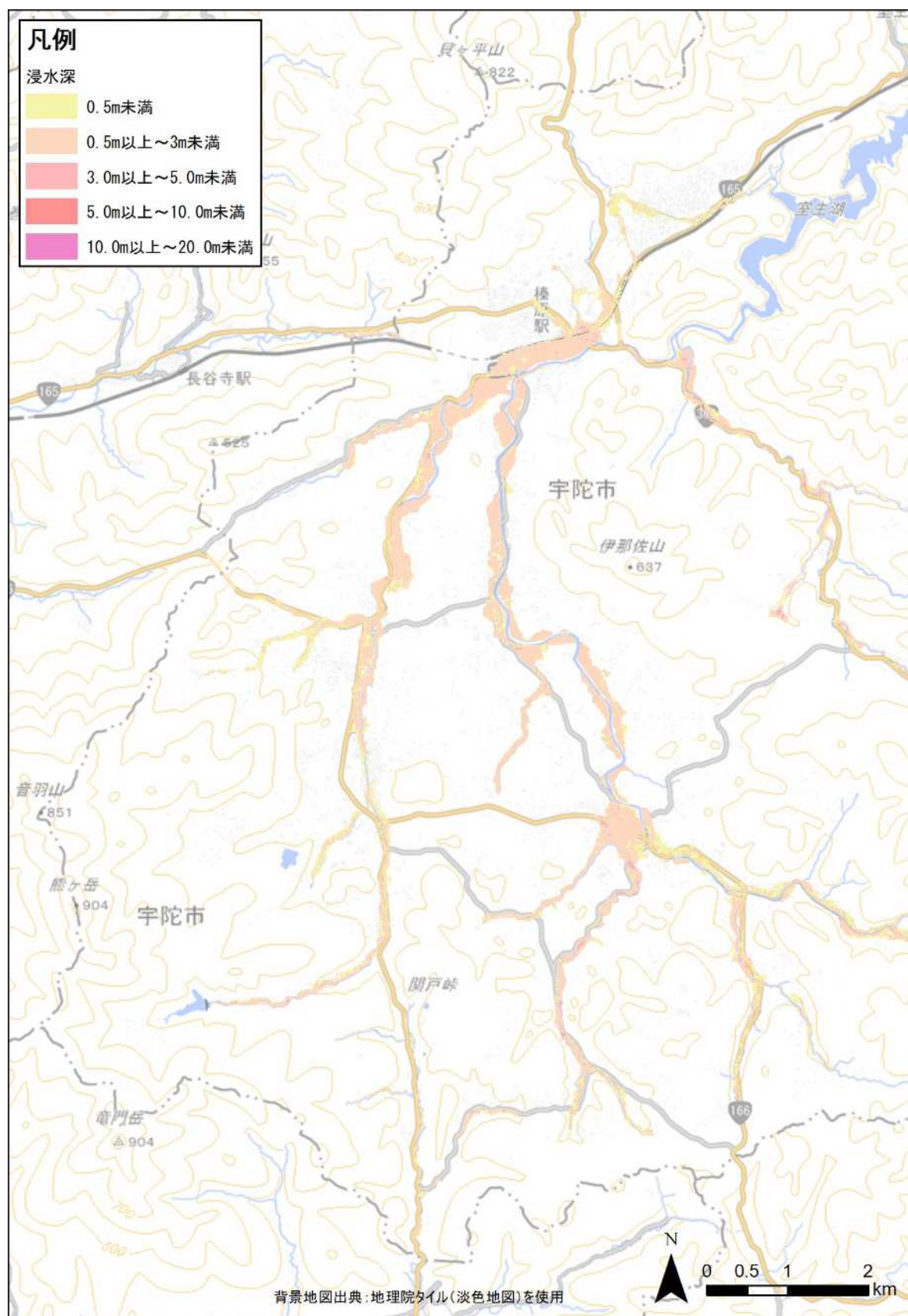

背景地図出典:地理院タイル(淡色地図)を使用

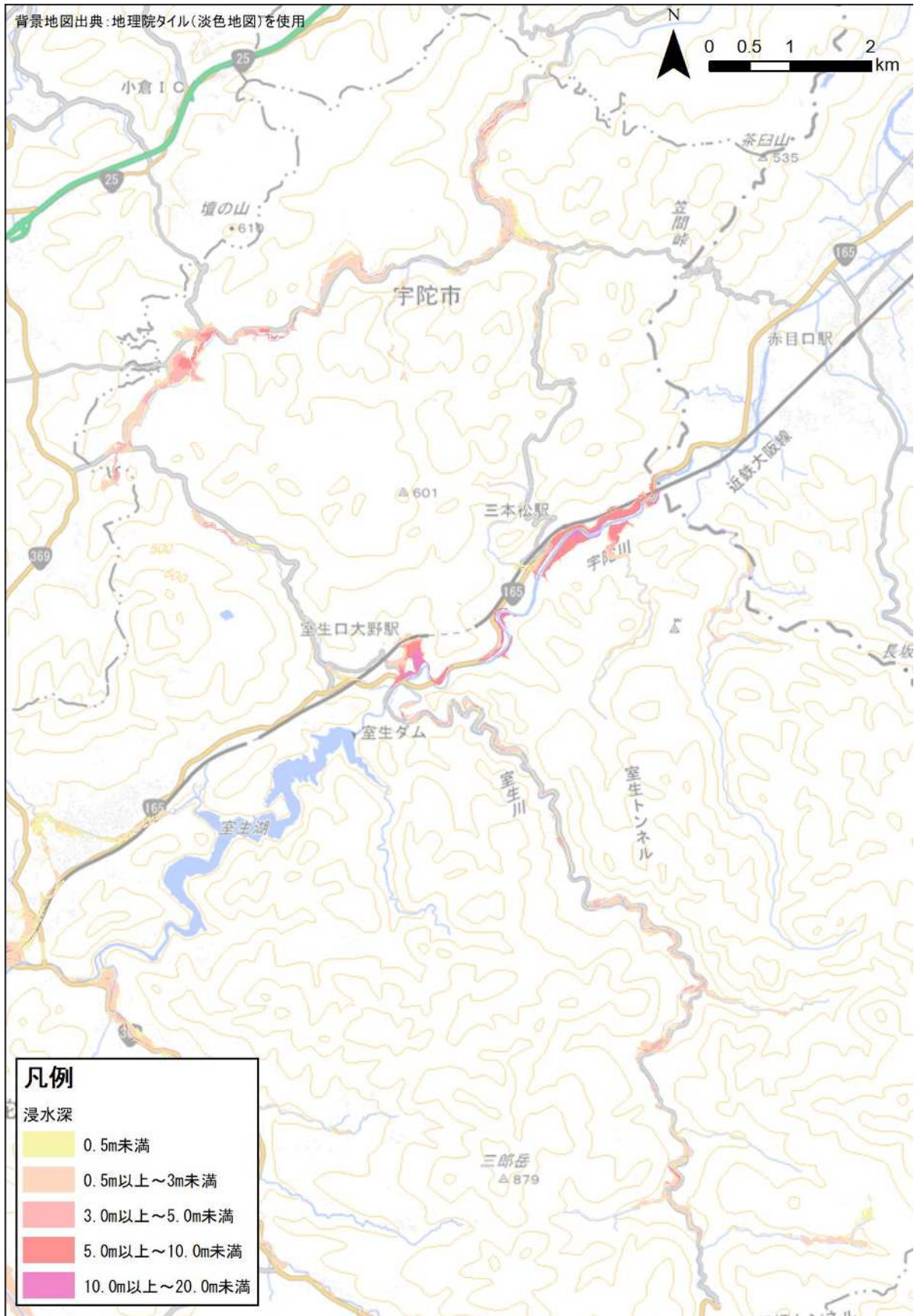



その他河川（中小河川）一覧

淀川水系(40 河川)

地域	河川名			
大宇陀	四郷川	守道川	片岡川	中山川
	麻生田川	芝生川	黒木川	
菟田野	宇賀志川	佐倉川	鈴谷川	ほうい谷川
榛原	天満川	内牧川	矢谷川	八滝川
	諸木野川	香酔川	池谷川	町並川
	母里川	笠間川		
室生	笠間川	川上川	峠川	滝の尾川
	阿清水川	西谷川	滝谷川	仮屋川
	高寺川	北川	大野川	室生川
	宇野川	灰立川	奥の谷川	西の川
	石割川	黒岩川	宮城川	

大和川水系（1 河川）

地域	河川名
榛原	吉隠川

紀の川水系（4 河川）

地域	河川名			
大宇陀	津風呂川	田原川	栗野川	大蔵川

## 7-2 水防区域

### ① 国管理河川重要水防箇所（令和5年度奈良県水防計画）

（木津川上流河川事務所）

河川名	左右岸	種別	重要度	地点名	距離杭	延長 (m)	備考
宇陀川	左	越水・溢水	A	宇陀市室生三本松地先	宇陀川 6.4k-50m ~6.4k+100m	150	
宇陀川	左	堤防断面	A	宇陀市室生三本松地先	宇陀川 6.4k-50m ~7.0k+100m	750	
宇陀川	左	越水・溢水	B	宇陀市室生三本松地先	宇陀川 6.6k-100m ~6.8k+100m	400	
宇陀川	—	工作物	A	宇陀市室生三本松地先	宇陀川 6.6k-25m	—	辻堂橋
宇陀川	左	陸閘	要	宇陀市室生三本松地先	宇陀川 6.7k	—	長瀬陸閘
宇陀川	右	堤防断面	A	宇陀市室生三本松地先	宇陀川 6.8k-100m ~6.8k+100m	200	
宇陀川	右	越水・溢水	B	宇陀市室生三本松地先	宇陀川 6.8k-100m ~6.8k+100m	200	6.8k：越水危険箇所
宇陀川	—	工作物	B	宇陀市室生三本松地先	宇陀川 6.8k+70m		室生橋
宇陀川	左	越水・溢水	A	宇陀市室生三本松地先	宇陀川 6.8k+100m ~7.2k+100m	400	7.2k：越水危険箇所
宇陀川	右	越水・溢水	A	宇陀市室生三本松地先	宇陀川 7.2k+50m ~7.4k+100m	250	
宇陀川	右	堤防断面	A	宇陀市室生三本松地先	宇陀川 7.2k+50m ~7.4k+100m	250	
宇陀川	右	越水・溢水	B	宇陀市室生三本松地先	宇陀川 7.4k+100m ~7.8k+100m	400	
宇陀川	—	工作物	B	宇陀市室生三本松地先	宇陀川 7.6k-20m	—	鳴海大橋
宇陀川	右	堤防断面	A	宇陀市室生三本松地先	宇陀川 7.8k-100m ~8.0k+100m	400	
宇陀川	右	越水・溢水	A	宇陀市室生三本松地先	宇陀川 7.8k+100m ~8.2k+70m	230	8.0k：越水危険箇所
宇陀川	—	工作物	B	宇陀市室生砥取地先	宇陀川 9.6k+90m	—	大瀬橋
宇陀川	左	越水・溢水	A	宇陀市室生大野地先	宇陀川 10.6k-100m ~10.6k+100m	200	10.6k：越水危険箇所
宇陀川	—	工作物	A	宇陀市室生大野地先	宇陀川 10.6k-75m	—	大野橋
宇陀川	左	越水・溢水	A	宇陀市室生大野地先	宇陀川 11.0k-100m ~11.4k-80m	420	
宇陀川	左	堤防断面	A	宇陀市室生大野地先	宇陀川 11.0k-100m ~11.4k-80m	420	

② 国管理河川重要水防箇所（重点区域）（令和5年度奈良県水防計画）

（木津川上流河川事務所）

河川名	左右岸の別	種別	地点名	距離杭	延長(m)	備考
宇陀川	—	工作物	左岸：宇陀市室生大野地先 右岸：宇陀市室生大野地先	宇陀川 10.8-75m	60.2	大野橋

③ 水防警報河川（令和5年度奈良県水防計画）

水防管理団体：宇陀市

河川名	左右岸	重要水防箇所		種別	特に重要な水防箇所		種別
		位置	延長(m)		位置	延長(m)	
宇陀川	左	大宇陀大東～大宇陀捨生	1400	堤防高・家屋連たん	大宇陀捨生～大宇陀小附	2200	堤防高
宇陀川	左	大宇陀小附～大宇陀平尾	2400	堤防高・家屋連たん			
宇陀川	右	大宇陀大東～大宇陀捨生	1400	堤防高・家屋連たん	大宇陀捨生～大宇陀小附	2200	堤防高
宇陀川	右	大宇陀小附～大宇陀平尾	2400	堤防高・家屋連たん			
芳野川	左	菟田野松井～菟田野別所	3150	家屋連たん			
芳野川	右	菟田野松井～菟田野別所	3150	家屋連たん			

7-3 市内河川一覧(一級河川)

水系	河川名		水系	河川名	水系	河川名
淀川水系	笠間川	内牧川	紀ノ川水系	津風呂川	大和川水系	吉隠川
	川上川	矢谷川		田原川		
	峠川	八滝川		栗野川		
	滝の尾川	諸木野川		大蔵川		
	鳴谷川	香酔川				
	宇陀川	池谷川				
	阿清水川	町並川				
	西谷川	芳野川				
	滝谷川	母里川				
	仮屋川	四郷川				
	高寺川	守道川				
	北川	片岡川				
	室生川	宇賀志川				
	長谷川	佐倉川				
	宇野川	鈴谷川				
	灰立川	ほうい谷川				
	奥の谷川	笠間川				
	西の川	中山川				
	石割川	麻生田川				
	黒岩川	芝生川				
	宮城川	黒木川				
大野川						
深谷川						
天満川						

#### 7-4 ため池一覧

ため池名称	所在地	受益 面積 (ha)	ため池 面積 (ha)	堤高 (m)	堤長 (m)
北田池	大宇陀五津 676	2	0.2	3	30
五津南団地 26 号貯水池	大宇陀五津 944	0.39	0.12	2.2	9
平尾東団地沈砂池	大宇陀平尾 1130	0.02	0.18	4.5	20
	大宇陀平尾 257	0.01	0.002	1.2	10
平尾東団地沈砂池	大宇陀平尾 1057	4.9	0.12	4.5	25
池ノ谷池	大宇陀平尾 97	0.01	0.02	2	14
ヒタニ池	大宇陀平尾 821	0.02	0.02	1.7	13.8
小谷池	大宇陀平尾 652	0.01	0.03	1.7	14.2
松ノ脇池	大宇陀口今井 186	0.01	0.01	2	12.5
堂田池	大宇陀口今井 165	0.1	0.02	1.2	16.5
鴨池	大宇陀野依 686-1	0.2	0.06	3	20
鴨池奥池	大宇陀野依 636-2	0.01	0.05	1.5	10
塔後池	大宇陀野依 623-2	0.02	0.06	1	15
向井池	大宇陀口今井 747	0.02	0.04	1.8	16.5
風呂ノ谷池	大宇陀口今井 709	0.02	0.1	2.4	16.3
塔ノ後池	大宇陀野依 603-1	0.1	0.1	1.5	20
口今井南団地 12-2 号貯水池	大宇陀口今井 837	6.9	0.11	4.8	15.5
堂の前池	大宇陀口今井 586	0.3	0.07	3.1	26.7
口今井南団地 12-3 号貯水池	大宇陀口今井 899	6.9	0.12	2.6	25
口今井南団地 12-1 号貯水池	大宇陀口今井 864	6.9	0.2	6	30
大谷池	大宇陀小附 1481	0.1	0.014	1.2	22
峯垣内池	大宇陀麻生田 415-3	0.02	0.004	0.5	15
大東下池	大宇陀野依 1354	0.1	0.021	1	17
大東上池	大宇陀野依 465-2	0.01	0.014	1	18
大谷池	大宇陀麻生田 1414	0.01	0.011	1.4	17
大東中池	大宇陀野依 443	0.1	0.008	0.2	17
条円池	大宇陀野依 296	0.01	0.006	1	10
妻石池	大宇陀麻生田 468	0.3	0.036	1	24
ナリタキ池	大宇陀麻生田 679	0.01	0.012	0.6	10
ナリタキ池	大宇陀麻生田 677	0.1	0.012	0.5	15
宮下池	大宇陀麻生田 670	0.1	0.01	1.6	15
池田池	大宇陀野依 234-2	0.2	0.023	0.5	19.2
尾竜谷池	大宇陀麻生田 804	0.01	0.011	0.2	10
馬取柿団地 13 号貯水池	大宇陀馬取柿 291	1.04	0.055	2	12
坂口池	大宇陀小附 718	0.2	0.023	1	14
小附団地 14 号貯水池	大宇陀小附 1852	1.25	0.068	2	19

ため池名称	所在地	受益 面積 (ha)	ため池 面積 (ha)	堤高 (m)	堤長 (m)
調子団地 18 号貯水池	大宇陀調子 383	3.14	0.046	2.5	15
梅ノ木池	大宇陀藤井 1014	0.1	0.016	1.8	10
峯垣内池	大宇陀藤井 916	0.1	0.019	2	20
藤井 1 団地 19 号貯水池	大宇陀藤井 1187	2.04	0.026	3.5	10
ドウテンガイド池	大宇陀塚脇 286-3	0.2	0.024	2.7	17.8
横池	大宇陀藤井 469	0.06	0.01	1.5	22.4
日裏池	大宇陀藤井 842-1	0.2	0.012	1.2	20
村池	大宇陀春日 640	0.01	0.018	1.5	14
岩清水北団地 15-1 号貯水池	大宇陀岩清水 3239	0.076	0.109	5	27
湯矢谷池	大宇陀春日 583	0.2	0.021	2	25.2
岩清水北団地 15-2 号貯水池	大宇陀岩清水 3317	0.076	0.076	2	7.5
森岡池	大宇陀本郷 1762	0.1	0.019	2.6	18.9
ビワ池	大宇陀西山 832	0.01	0.018	1.8	164
アイタニ池	大宇陀岩清水 1467	0.03	0.015	1.4	20
谷池	大宇陀岩清水 1657	0.05	0.013	1.6	27.2
三軒屋池	大宇陀岩清水 598	0.05	0.013	1.6	27.2
長畑池	大宇陀岩清水 1153	0.01	0.01	1	15
雪ヶ峰団地 17 号貯水池	大宇陀岩清水 2983	0.076	0.159	2.2	19
奥谷池	大宇陀藤井 28-1	0.1	0.038	1.5	8
藤井大池	大宇陀藤井 106-1	7.6	0.2	3.5	50
堂前池	大宇陀才ヶ辻 409	0.6	0.012	1	22.4
中尾池	大宇陀岩清水 518	0.01	0.012	1	10.1
弁天池	大宇陀岩清水 1298	0.06	0.04	3.2	18.4
コホネ池	大宇陀才ヶ辻 674	0.1	0.018	2.5	19.5
竹中池	大宇陀才ヶ辻 28	0.2	0.026	1.8	23.5
東池	大宇陀本郷 1046	0.1	0.014	1.2	11.5
城坂池	大宇陀拾生 1677	0.03	0.015	1.6	14.5
笹峠北地 16-1 号貯水池	大宇陀岩清水 3156	1.5	0.48	1.8	12
笹峠池	大宇陀岩清水 1856	2.6	0.2	1.5	30
笹峠南団地 16-2 号貯水池	大宇陀岩清水 3206	1.64	0.01	4	9
ヒノキヅカ池	大宇陀守道 51	0.02	0.018	2	10
奥峰池	大宇陀守道 98	0.01	0.029	1.2	26.8
カラシケ谷池	大宇陀守道 488	0.01	0.024	2.5	20
桐山東団地 21-2 号貯水池	大宇陀才ヶ辻 688	4.5	0.146	4.7	9
尾中池	大宇陀本郷 87-1	0.9	0.062	2.6	59
タカダ池	大宇陀拾生 1245	0.2	0.018	2.5	14.5
桐山西団地 28 号貯水池	大宇陀守道 1478	1.84	0.137	4	20

ため池名称	所在地	受益 面積 (ha)	ため池 面積 (ha)	堤高 (m)	堤長 (m)
トガタニ池	大宇陀守道 172	0.2	0.055	1.5	16
桐山東団地 21-1 号貯水池	大宇陀守道 1263	4.5	0.111	1.5	17
本郷溜池	大宇陀本郷 255	59.5	3.4	22.6	138
大願寺池	大宇陀拾生 350	1.2	0.06	2.5	26
井尻池	大宇陀守道 1354	0.2	0.019	1.8	19.7
カイト池	大宇陀守道 792	0.1	0.01	2	12
ノサバ谷池	大宇陀本郷 904	0.4	0.06	4.8	20
木下池	大宇陀大東 60	0.2	0.019	2	22
家ノ下池	大宇陀守道 782	0.25	0.04	2	14
北池	大宇陀和田 268	0.3	0.05	1.9	12.5
井戸奥池	大宇陀関戸 574	0.16	0.018	2	18.9
後出団地沈砂池	大宇陀守道 1620	9.39	0.132	4.5	28
殿浦池	大宇陀下品 203-4	0.5	0.04	3.4	22
白石池	大宇陀和田 210	0.1	0.026	1.5	16.8
柳池	大宇陀関戸 422	1	0.07	3.1	28.6
奥池	大宇陀関戸 602	0.2	0.04	2.5	18
キリガモト池	大宇陀守道 229	0.4	0.046	2.6	26.3
後出団地 22 号貯水池	大宇陀守道 1509	9.39	0.181	0	34
前池	大宇陀守道 552	0.1	0.016	2.2	18.1
大久保池	大宇陀守道 346	0.2	0.029	1.8	24.6
向井池	大宇陀山口 77	0.2	0.023	1.6	21.5
西谷池	大宇陀上品 19	0.2	0.018	2.2	23
細田池	大宇陀上品 14	0.2	0.026	2.2	23.2
山口 1 団地 24-1 号貯水池	大宇陀山口 476	6.3	0.06	2.4	18
山口 2 団地 24-2 号貯水池	大宇陀山口 457	6.3	0.1	2.3	30.5
諏訪前池	大宇陀山口 165	0.4	0.03	3.2	20
上野池	大宇陀山口 177	0.2	0.021	1.8	16.5
下池	大宇陀白鳥居 246	0.18	0.001	2	14
堀田池	大宇陀上品 132	0.2	0.023	1.8	19.6
向池	大宇陀山口 205	0.2	0.012	2.2	23
井塞池	大宇陀下片岡 807	0.3	0.03	3.6	21.1
井戸池	大宇陀小和田 285	0.2	0.02	1.4	15
奥ノ谷池	大宇陀小和田 211, 212	0.3	0.06	4	26
奥池	大宇陀小和田 218	0.2	0.024	2	18.4
石風呂池	大宇陀小和田 258	0.4	0.07	4	26.1
大月池	大宇陀白鳥居 421	0.6	0.06	7	23

ため池名称	所在地	受益 面積 (ha)	ため池 面積 (ha)	堤高 (m)	堤長 (m)
大月池	大宇陀白鳥居 510	0.4	0.034	2.2	31.6
口田池	大宇陀小和田 492	0.25	0.04	1.7	15
小谷池	大宇陀小和田 474	0.3	0.019	2	17.3
上巽池	大宇陀小和田 482	0.8	0.04	4.8	16.2
内之辺池	大宇陀白鳥居 431, 432	3	0.1	4.6	30
井戸ノ谷池	大宇陀下片岡 265-2	0.2	0.02	2	15
平田池	大宇陀下片岡 681	0.2	0.01	1.8	16.5
井戸ノ切池	大宇陀小和田 267	0.8	0.07	3.2	22.7
井戸ノ谷池	大宇陀下片岡 255	0.3	0.05	2	17
畠中池	大宇陀下片岡 194-1	0.3	0.026	1.8	14.6
井戸ノ谷池	大宇陀下片岡 255	0.3	0.026	1.8	14.5
東平尾団地貯水池(旧：松尾谷池)	大宇陀東平尾 295	1.2	0.08	4	30
高畑池	大宇陀大熊 175	0.4	0.06	3.6	27.1
大谷前池	大宇陀大熊 173	0.02	0.03	3	17.3
タンジリ池	大宇陀東平尾 110	0.2	0.024	2	22
井戸上池	大宇陀東平尾 136	0.3	0.018	1.5	10.2
東平尾団地沈砂池	大宇陀東平尾 459	2.3	0.18	3	30
東前池	大宇陀大熊 229	0.4	0.03	1.8	17.5
與熊奥池	大宇陀大熊 274	0.03	0.02	2.2	15
ドウセ池	大宇陀田原 1126	0.6	0.018	1.8	14.2
下ナガ田池	大宇陀上片岡 95	0.03	0.03	2.5	12
ドウセ池	大宇陀田原 1121	0.3	0.03	2	12
新池	大宇陀下片岡 67	0.4	0.05	2	17
新池	大宇陀下片岡 18-1	0.5	0.06	3.2	18.5
宮前池	大宇陀栗野 1330	0.4	0.051	2	16.5
芋ヶ谷池	大宇陀栗野 1396	0.8	0.08	3.3	16.5
上坂東池	大宇陀栗野 523	0.6	0.05	2	16.5
森池	大宇陀上片岡 816	0.3	0.02	2.1	18.7
竹永池	大宇陀上片岡 587	1.4	0.03	3.5	26
坂田池	大宇陀上片岡 639	0.4	0.07	3.5	24
高尾池	大宇陀上片岡 546	0.4	0.021	2.5	21.2
丹後池	大宇陀大熊 1030	0.2	0.024	2	21.6
下泉池	大宇陀大熊 772	0.2	0.015	2.5	15.5
西谷池	大宇陀大熊 870	0.1	0.014	2	12.8
塚谷池	大宇陀上片岡 428	1.2	0.03	1.4	11.8

ため池名称	所在地	受益 面積 (ha)	ため池 面積 (ha)	堤高 (m)	堤長 (m)
吉田池	大宇陀和田 103	0.2	0.029	2	21.6
小林池	大宇陀岩清水 1989	0.2	0.026	2.8	24.5
笹池	大宇陀岩清水 2139	0.1	0.021	1.8	19.6
峯坂池	大宇陀野依 1128-1	0.01	0.006	0.5	11
平井 1 団地 31-2 号貯水池	菟田野平井 1318	0	0	1.8	52.8
平井 1 団地 31-3 号貯水池	菟田野平井 1315	0	0	2.1	15.7
大森池	菟田野平井 150	0.8	0.02	2	18
平井 1 団地 31-1 号貯水池	菟田野平井 1316	0	0	1.3	12
平井 2 団地 32-3 号貯水池	菟田野平井 1461	0	0	1	15.7
馬場池	菟田野平井 595	0.3	0.01	1.5	19
平井 2 団地 32-4 号貯水池	菟田野平井 1462	0	0	3	26
平井 2 団地 32-2 号貯水池	菟田野平井 1460	0	0	1.1	15
平井 2 団地 32-1 号貯水池	菟田野平井 1459	0	0	1	20.7
ドンガンジ池	菟田野平井 1128	0.5	0.04	2	30
稲場池	菟田野平井 1120	0.4	0.02	2	21
大神団地 34-1 号貯水池	菟田野大神 743	0	0	3	6
大神団地 34-2 号貯水池	菟田野大神 741	0	0	2.6	12
八石池	菟田野見田 247-4	0.1	0.002	1	4
見田大沢団地沈砂池	菟田野見田 1059	0	0	2.5	10
大池	菟田野見田 113	0.4	0.12	2	35
見田大沢団地 37-1 号貯水池	菟田野見田 1058	0	0	2.2	34.4
見田 2 団地 39 号貯水池	菟田野見田 857	0	0	1.5	58
見田大沢団地貯水池	菟田野大沢 348	0	0	1.5	10
上ノ池	菟田野入谷 197-1	0.4	0.03	2	21
ヒノクチ池 (旧:小谷池)	菟田野入谷 109	0.2	0.01	2	15
大神入谷団地 35-1 号貯水池	菟田野大神 885	0	0	2	25
大神入谷団地 35-2 号貯水池	菟田野入谷 513	0	0	1	22.6
奥保池	菟田野岩崎 150	0.3	0.01	2.8	15
奥谷池	菟田野岩崎 476	0.2	0.03	2.5	22
奥ノ谷池	菟田野古市場 1830-1	0.9	0.18	2.8	41
山の池	菟田野東郷	0.1	0.005	1	9
池谷池	菟田野下芳野 1190	0.1	0.04	2.5	15
野中池	菟田野宇賀志 617	0.2	0.04	3	27
明珍池	菟田野宇賀志 588	0.1	0.02	1	18
野中大池	菟田野宇賀志 577	0.5	0.08	3	27
滝垣内池	菟田野宇賀志 748-2	0.3	0.03	2.5	30
井ノ奥池	菟田野稲戸	0.8	0	1.5	15

ため池名称	所在地	受益 面積 (ha)	ため池 面積 (ha)	堤高 (m)	堤長 (m)
佐倉団地 43 号貯水池	菟田野佐倉 1388	0	0	2.6	20
郡池	菟田野佐倉 162	0.5	0.02	5	50
田輪池	菟田野佐倉 364-2	0.3	0.04	7	25
下池	菟田野佐倉 365-2	0.3	0.02	7	20
宇賀志団地 44 号貯水池	菟田野宇賀志 2999	0	0	2.9	15
ハサマ池	榛原戒場 403-1	0.3	0.02	2.5	10
大黒石池	榛原戒場 347	1	0.02	2.5	18
中村池	榛原戒場 331	0.3	0.02	3	24
カイト池	榛原戒場 373-1	0.2	0.01	2.5	15
畠田池	榛原山辺三 1746-2	0.1	0.01	2.5	15
大池	榛原額井 579-1	3.5	0.18	6	54
ネンコ池	榛原額井 716-2	0.4	0.05	1	28
新池	榛原額井 396	1	0.12	5.8	67.8
丸尾池	榛原赤瀬 1241	0.3	0.01	2.5	30
犬ヶ谷池	榛原赤瀬 1008	0.5	0.03	2.8	30
大ヶ谷池	榛原赤瀬 1006	0.5	0.03	2.8	35
敷地内の池	榛原赤瀬 804	1.5	0.1	1.2	14
ニジハラ池	榛原萩原 1139	0.08	0.005	1.4	10
三味尻池	榛原萩原 1257	0.06	0.004	1.2	19
谷口・高田池	榛原萩原 1870-2	0.3	0.02	3.5	33
高田池	榛原萩原 1990, 1991	0.1	0.04	2	20
雄池	榛原萩原 2335-1	3.7	0.26	3.5	49
西久保池	榛原萩原 1687	0.2	0.01	2.9	58
新池	榛原萩原 2288	0.1	0.09	2.9	58
上野池	榛原萩原 2288	1.3	0.04	4	58
シュタレ池	榛原角柄 156-3	0.3	0.01	2.5	15
ジンジ池	榛原柳 199-1	1.1	0.02	1.5	17.6
家の前藤田池	榛原柳 425	0.1	0.03	1.5	12
戒谷池	榛原柳 226-1	0.2	0.01	2.8	10
蓮池	榛原長峯 250	1	0.04	1.3	45
大谷池	榛原長峯 851	0.2	0.017	2	10
二反田池	榛原長峯 828-1	0.6	0.05	3	13.4
池ノハタ池	榛原長峯 800	0.5	0.02	1.9	21
坂ノ下池	榛原長峯 1246	0.3	0.04	2	30
マトバ池	榛原長峯 1236	0.015	0.01	1.5	13
ジョガクボ池	榛原長峯 298, 299	0.3	0.05	2.3	35
東谷一池	榛原長峯 883	0.5	0.04	3	27

ため池名称	所在地	受益 面積 (ha)	ため池 面積 (ha)	堤高 (m)	堤長 (m)
東谷二池	榛原長峯 878	0.4	0.02	3	23
ウリュ谷池	榛原長峯 216	0.4	0.01	1.6	12.9
滝ヶ谷池	榛原長峯 992-1	0.8	0.04	3.6	31.8
滝ヶ谷池	榛原長峯 968-1	0.6	0.02	3	18.7
カシラダ池(旧：額井田池)	榛原萩原 228	0.3	0.04	3	27
下井足 1 号池	榛原下井足 1450-1	0.1	0.03	1.6	10
ササオ池	榛原下井足 409	0.1	0.03	2.5	10
岩井谷池	榛原下井足 1034	0.1	0.04	2.5	23
上ノ池	榛原篠楽 289-2	0.3	0.02	2	15
おかめ池	榛原篠楽 236-2	0.2	0.01	2.5	15
雨師 2 号池	榛原雨師 646	3.5	0.08	1.9	61
雨師 1 号池	榛原雨師 443	3	0.04	3	40
辰巳坂池	榛原安田 62	0.2	0.01	2.5	10
堂ノ上池	榛原安田 237	0.2	0.01	1.8	16
家ノ横池	榛原安田 212	0.1	0.02	2.5	15
西ノ川池	榛原安田 409	0.3	0.01	2	15
河淵池	榛原安田 261	0.1	0.02	1.7	32
水久保村池	榛原安田 479	2.8	0.02	1.7	16
赤禿池	榛原安田 378	1	0.02	2	27
水久保池	榛原安田 270	0.4	0.01	1.5	12
長井谷崩れ池 (旧：長井谷村池)	榛原安田 490	1.8	0.05	3.6	60
垣内池	榛原安田 455	0.1	0.01	2	20
羽根田西浦池	榛原安田 789	1	0.02	2.2	20
大別途池	榛原安田 790	1	0.02	1.5	18
百田村池	榛原安田 642	3.4	0.15	3.2	84
金谷池	榛原安田 42	0.1	0.003	2.5	8
金屋堂浦池	榛原安田 44	1	0.02	2.6	31
笠間 5 号池	榛原笠間 2103	3.7	0.08	3.8	39
諏訪前池(旧：笠間 4 号池)	榛原笠間 626	4.3	0.3	3.8	22
笠間 2 団地 12 号貯水池 (45-3 号貯水池)	榛原笠間 3059	2.2	0.15	6	17
赤坂池	榛原笠間 1-2	0.4	0.01	3	30
笠間団地 10 号貯水池 (45-1 号貯水池)	榛原笠間 2842	0.8	0.07	2.7	12
笠間 6 号池	榛原笠間 200	3.1	0.07	3.8	28
笠間 1 号池	榛原笠間 480	6.5	0.09	3.3	44
蟹池 (旧：笠間 7 号池)	榛原笠間 1427	3.3	0.08	2.4	65

ため池名称	所在地	受益 面積 (ha)	ため池 面積 (ha)	堤高 (m)	堤長 (m)
笠間 2 団地 45-2 号貯水池	榛原笠間 2970	0.9	0.07	2.7	14
弁天池 (旧: 笠間 3 号池)	榛原笠間 933	1.6	0.02	1.2	25
笠間 2 号池	榛原笠間 626	4.2	0.07	4.8	30
桧牧大池	榛原桧牧 254	2.1	0.06	3.4	14
桧牧新池	榛原桧牧 267	0.3	0.01	0.7	12
芝ノ奥池	榛原桧牧 283	0.2	0.01	2.5	21
奥ノ谷池	榛原桧牧 373	0.2	0.01	2	20
山門一号池	榛原上井足 1445	0.3	0.05	2.5	20
山門二号池	榛原上井足 1794	0.3	0.005	2	10
広芝上池	榛原上井足 1445	4.2	0.2	5.5	60
渡り瀬池	榛原上井足 566-1	1	0.01	1.8	7
室ノ谷池	榛原上井足 566-1	0.3	0.01	3	10
広芝下池	榛原上井足 1445	4.2	0.06	2.6	24
奥ノ森下池	榛原上井足 990	9.5	0.35	7.8	45
奥ノ森上池	榛原上井足 993	7	0.25	3.9	16
長池	榛原足立 103	0.3	0.01	2	20
八咫鳥団地池上村池 (46-2 号貯水池)	榛原池上 576	2.4	0.06	2.2	6
前ノ池四号池	榛原福西 388	0.2	0.03	2.3	14
前ノ池三号池	榛原福西 347	0.2	0.02	2.5	13
八咫鳥団地ミドリ田池 (46-1 号貯水池)	榛原福西 587	0.3	0.01	2.8	15
前ノ池一号池	榛原福西 304	0.5	0.04	2	28
前ノ池二号池	榛原福西 316	0.5	0.02	1.5	25
裏池	榛原福西 235	0.3	0.03	2	8
上前田池	榛原福西 210	0.2	0.01	2.8	14
内垣内池	榛原福西 157-2	0.2	0.02	1.5	7
八咫鳥団地マグロ池 (47 号貯水池)	榛原福西 488	0.2	0.02	2.8	10
宮ノ東池	榛原八滝 1015-1	0.3	0.02	1.3	21
澤団地八滝池	榛原沢 1869	14	0.03	4.5	36
澤団地栗の谷池	榛原沢 1870	1.22	0.09	7	42
澤団地大谷池 (50 号貯水池)	榛原沢 1524	6.38	0.21	3.5	38
中山田池	榛原大貝 310	7.4	0.12	5.9	30
井戸ノ奥池	榛原大貝 108	1.6	0.08	6.2	24
奥イズモ池	榛原大貝 527	1.2	0.01	3.5	10.5
イズモ池	榛原大貝 537	1.2	0.01	1.9	5

ため池名称	所在地	受益 面積 (ha)	ため池 面積 (ha)	堤高 (m)	堤長 (m)
ハサマ池	榛原大貝 545	1.3	0.02	1.7	23
小谷池	榛原大貝 494-4	1	0.01	2.1	27
山路村池	榛原山路 125	4.5	0.09	5.2	27
石田村池	榛原石田 390	3.6	0.06	2.8	33
柿谷池	榛原石田 365	0.3	0.03	2	18
西ヶ谷池	榛原石田 484	1.1	0.02	2.2	25
宮西池	榛原石田 476	0.1	0.02	2	20
大門池	榛原石田 592	0.4	0.04	2	20
大ノ木池	榛原石田 58	0.2	0.04	2	20
宮ノ本池	榛原比布 33-2	0.2	0.01	2	10
井戸谷池	榛原比布 752-3	0.2	0.02	2	10
三良谷池	榛原比布 243-2	0.1	0.01	1.5	18
ミノタニ池	榛原比布 561-2	0.01	0.03	2.8	8
モリ1号池	榛原母里 803	0.2	0.01	1.7	30
モリ2号池	榛原母里 800	0.2	0.02	1.7	14
モリ3号池	榛原母里 795	0.2	0.03	1.5	32
芝ノ谷池	榛原母里 817	0.1	0.01	1	18
母里大池	榛原母里 312-1	0.9	0.2	3	39
北原池	榛原三宮寺 277-5	0.1	0.01	0.8	10
神木谷二号池	榛原三宮寺 271-1	0.1	0.02	2	20
神木谷四号池	榛原三宮寺 329-2	0.1	0.01	1.5	15
井戸谷池	榛原山辺三 2745-1	0.2	0.002	2.5	40
松本池	榛原高井 106	0.3	0.02	2	15
藤村池	榛原赤埴乙 1704	0.2	0.002	2.5	12
井手口池	榛原赤埴乙 2007	0.2	0.002	1.8	6
神俵池	榛原赤埴乙 1237	0.2	0.01	2	10
赤埴新池	榛原赤埴乙 1488	3	0.03	2.8	22
カサガミ池	榛原赤埴 1178	0.5	0.01	2	15
佐野池	榛原赤埴 540	0.5	0.01	2.8	10
尼久保池	榛原赤埴甲 1062	0.1	0.05	1.5	8
谷池	榛原八滝 330	0.6	0.01	3	17
後山池	榛原諸木野 177-3	0.1	0.01	2.8	20
オヤブ池	榛原諸木野 525-1	0.1	0.03	2.8	23
井ノ本池	榛原内牧 1572-1	1	0.02	2.2	20
井ノ谷池	榛原内牧 482	0.5	0.03	2	5
タクボ池	榛原内牧 1737-1	1	0.02	2.1	20
モズガダニ池	室生下笠間 482-3	1	0.08	4.8	25

ため池名称	所在地	受益 面積 (ha)	ため池 面積 (ha)	堤高 (m)	堤長 (m)
ダイバンド池	室生下笠間 2819	3	0.05	2.2	14
不明	室生上笠間	0.5	0.03	3	20
オオカミ池	室生上笠間 941-1	0.3	0.1	2.2	27
イノ谷池	室生上笠間 3155	0.5	0.04	4.1	21
ガンダ池	室生小原 768	0.7	0.06	4.1	18
オクン谷池	室生小原	0.9	0.1	5.5	20
ガッショ池	室生小原	0.3	0.14	3.2	26
ソماغチ池	室生染田 459	0.1	0.02	1.3	9
イズミ谷池	室生染田	6	0.03	3.4	12
坊谷池	室生染田 224	10	0.03	3.9	20
ムロダ池	室生染田 144	0.1	0.01	0.8	12
ムロダ池	室生染田 152	0.4	0.07	1.7	30
トウゲ池	室生上笠間 1106	1	0.03	1.9	33
大池	室生上笠間	1	0.01	5	10
向屋敷池	室生上笠間	0.5	0.06	4.7	33
芝の元池	室生深野 1466-1	2	0.15	2.9	39
流れ谷池	室生深野 571	13	0.5	7	40
ウル谷池	室生向瀨 2249-135	0.6	0.07	3.7	18
フロノ下池	室生多田 33	2.5	0.3	5.2	18
多田池	室生多田	3	0.35	4.5	13
ボラ谷池	室生多田 430	2.5	0.25	6.8	20
竜王ヶ谷池	室生無山 414	7	0.21	5.3	26
ダケウシロ池	室生無山	0.1	0.03	2	20
コイタヤ池	室生多田 466	2	0.28	1.7	24
カイナギ池	室生無山	0.8	0.08	4.3	27
貯水場横池	室生無山 1051	0.1	0.01	2.5	6
シラメ池	室生無山 271	2	0.2	5	40
イナベ上池	室生無山 269	1.4	0.15	3.2	38
イナベ下池	室生無山 231	2	0.09	6.4	25
新池	室生無山 126	10	0.38	6.5	53
ハシコ谷池	室生無山 258	21	0.05	2.9	16
林の谷池	安部田 1654	0.5	0.13	3.3	21
吹揚池	室生三本松 3757	7	0.45	5.8	39
桜池	室生三本松 3024	0.5	0.12	5.3	30
丸山池	室生向瀨 2441	10	0.32	5	25
新庄坂池	室生向瀨 2409	0.7	0.37	5.9	50
宝池	室生向瀨 4581	25	2.95	15.9	56

ため池名称	所在地	受益 面積 (ha)	ため池 面積 (ha)	堤高 (m)	堤長 (m)
大池	室生向漕 2391	15	3.04	8	49
二ヶ村池	室生向漕 2440	13	0.43	9.7	56
笹尾池	室生向漕 2427	5	0.67	4.4	25
中池	室生向漕 2417	5	0.86	4.3	43
松原池	室生向漕 2301	1.5	0.15	2.9	48
豆ヶ谷池	室生向漕 2439	5	0.2	5.9	30
小池	室生向漕	7	0.13	4.7	30
新池	室生向漕	15	0.55	7.7	35
ヨシガダニ池	室生向漕 2438	8	0.29	0	0
尻池	室生向漕 2412	5	0.11	4.1	25
ワカメヒラ池	室生向漕	5	0.02	3	20
ニクボ池	室生向漕	5	0.04	6	30
シルタニ池	室生龍口 3	0.1	0.02	2.1	11
報国池	室生三本松 3486	1	0.06	6.8	30
池の谷池	室生三本松 3586	3	0.22	4.4	37
坂口池	室生三本松 4532	0.1	0.04	2.1	12
池田前池	室生三本松 905	0.5	0.01	1	19
カンジョ池	室生三本松	0.6	0.08	6	20
みろくじ池	室生向漕 1023	0.3	0.04	3.2	12
ヒラノタ池	室生向漕 2584	0.3	0.04	2	11
西の谷池	室生大野 676	0.6	0.07	1	39
墓の下池	室生大野 1127	0.5	0.07	2.8	24
日の坂池	室生向漕 1852	1.5	0.07	4.5	34
用心池	室生三本松 1437	0.1	0.04	1.2	20
ムネサカ池	室生向漕 1579	0.1	0.04	2.5	22
堂垣内池	室生向漕 1819	0.8	0.08	2.3	45
竜王ヶ漕池	室生向漕 1796	5.5	1.07	0	0
ドガイト下池	室生向漕 770	0.2	0.05	1.8	28
ドガイト上池	室生向漕 1765	0.5	0.04	2.2	27
エノマイ②池	室生砥取 107	0.5	0.07	6.3	29
池の谷池	室生三本松 1857	10	0.22	6	27
エノマイ①池	室生砥取 109	0.3	0.06	3.6	26
カキウチ池	室生砥取 607	0.2	0.04	3.4	21
イドノモト池	室生三本松 440	0.1	0.01	0.9	7
ミヤノ谷池	室生砥取 299	0.1	0.02	1.8	18
ミナミダニ池	室生砥取 478	0.1	0.01	1.6	11
ヤンギリ池	室生大野 3471	2.5	0.02	7	46

ため池名称	所在地	受益 面積 (ha)	ため池 面積 (ha)	堤高 (m)	堤長 (m)
向浦池	室生	6	0.08	2.5	11
古田池	室生	3	0.54	6.7	34
カトラ池	室生	6	2.12	9.1	53
コキタワラ池	室生龍口	0.3	0.04	3.8	21
戸川池	室生龍口	0.1	0.01	1.8	8
ニシミネの下池	室生龍口 385	0.1	0.01	1.3	21
東谷池	室生龍口 1172	0.5	0.04	3.9	21
百地池	室生西谷 1215	0.4	0.05	3.9	30
向山池	室生西谷 1336	0.4	0.03	5.1	23
萩原池	室生龍口	0.7	0.39	8.2	33
鶴ヶ池	室生西谷	16	0.97	14.9	54
クマンド池	室生下田口 2503	1.5	0.2	8.3	54
ヤナギダ池	室生下田口 2662-1	0.5	0.04	2.9	24
ビヤクラク池	室生下田口 2627-1	0.7	0.09	3.9	26
カキノマタ池	室生下田口	0.3	0.05	3.6	25
シオミ池	室生黒岩 172-2	0.1	0.03	0.5	8

ため池数：414

7-5 井堰一覧

(令和2年度奈良県水防計画)

No.	井堰名	河川名	所在地	構造			管理責任者
				形式	H	W	
1	角林井堰	四郷川	大字陀大熊	はめ板式回定堰き	1.00	4.00	角林井堰水利組合
2	三宅井堰	四郷川	大字陀大熊	はめ板式回定堰き	1.50	4.00	三宅井堰水利組合
3	今宮井堰	四郷川	大字陀下片岡	はめ板式回定堰き	2.50	7.00	今宮井堰水利組合
4	大井堰	四郷川	大字陀下片岡	はめ板式回定堰き	3.00	6.00	大井堰水利組合
5	長尾井堰	四郷川	大字陀下片岡	はめ板式回定堰き	1.00	6.00	長尾井堰水利組合
6	藤ノ木井堰	四郷川	大字陀白鳥居	はめ板式回定堰き	2.00	8.00	藤ノ木井堰水利組合
7	井塞藤ノ木井堰	四郷川	大字陀白鳥居	はめ板式回定堰き	4.00	10.00	井塞藤ノ木井堰水利組合
8	木戸ノ本井堰	四郷川	大字陀白鳥居	はめ板式回定堰き	4.00	10.00	木戸ノ本井堰水利組合
9	天グリ堂井堰	四郷川	大字陀下品	はめ板式回定堰き	1.50	10.00	天グリ堂井堰水利組合
10	勘定井堰	四郷川	大字陀下品	はめ板式回定堰き	2.00	16.00	勘定井堰水利組合
11	和田井堰	四郷川	大字陀和田	はめ板式回定堰き	1.50	19.00	和田井堰水利組合
12	下ノ坪井堰	宇陀川	大字陀五津	はめ板式回定堰き	1.30	24.00	五津水利組合
13	才田井堰	宇陀川	大字陀五津	はめ板式回定堰き	0.90	24.00	才ノ坪井堰水利組合
14	上ノ坪井堰	宇陀川	大字陀平尾	はめ板式回定堰き	1.00	26.00	上ノ坪井堰水利組合
15	平尾井堰	宇陀川	大字陀野依	可動式	1.00	24.00	平尾井堰水利組合
16	岩端井堰	宇陀川	大字陀野依	可動式	1.50	23.00	岩端井堰水利組合
17	向川原井堰	宇陀川	大字陀野依	可動式	2.00	24.00	向川原井堰水利組合
18	東郷井堰	宇陀川	大字陀野依	はめ板式回定堰き	1.00	22.00	東郷井堰水利組合
19	上川原井堰	宇陀川	大字陀野依	はめ板式回定堰き	1.00	25.00	上川原井堰水利組合
20	岩井出井堰	宇陀川	大字陀小附	はめ板式回定堰き	1.00	20.00	岩井出井堰水利組合
21	新町井堰	宇陀川	大字陀拾生	はめ板式回定堰き	4.00	10.00	新町井堰水利組合
22	馬場田井堰	宇陀川	大字陀拾生	はめ板式回定堰き	1.30	10.00	馬場田井堰水利組合
23	清水井堰	宇陀川	大字陀大東	はめ板式回定堰き	1.00	8.00	清水井堰水利組合
24	カシノ井堰	宇陀川	大字陀大東	はめ板式回定堰き	1.00	8.00	カシノ井堰水利組合
25	大井手井堰	宇陀川	大字陀大東	はめ板式回定堰き	1.00	8.00	大井手井堰水利組合
26	芝ノ口井堰	宇陀川	大字陀大東	はめ板式回定堰き	1.00	10.00	芝ノ口井堰水利組合
27	中井手井堰	宇陀川	大字陀大東	はめ板式回定堰き	1.00	6.00	中井手井堰水利組合
28	ゴミタ井堰	宇陀川	大字陀関戸	はめ板式回定堰き	2.00	8.00	ゴミタ井堰水利組合
29	スミカキ井堰	宇陀川	大字陀関戸	はめ板式回定堰き	2.50	9.00	スミカキ井堰水利組合
30	大井井堰	宇陀川	大字陀下宮奥	はめ板式回定堰き	3.00	10.00	大井井堰水利組合
31	カケ田井堰	宇陀川	大字陀下宮奥	はめ板式回定堰き	3.00	10.30	カケ田井堰水利組合
32	弥八垣内井堰	宇陀川	大字陀宮奥	はめ板式回定堰き	4.00	8.00	弥八垣内井堰水利組合
33	渕井井堰	宇陀川	大字陀宮奥	石積式	3.00	6.00	渕井井堰水利組合
34	中井出井堰	宇陀川	大字陀宮奥	はめ板式回定堰き	3.00	7.00	中井出井堰水利組合
35	ビヤクビ井堰	宇陀川	大字陀宮奥	はめ板式回定堰き	2.50	6.00	ビヤクビ井堰水利組合
36	宮ノ下井堰	片岡川	大字陀下片岡	はめ板式回定堰き	1.50	6.00	宮ノ下井堰水利組合
37	七十刈井堰	黒木川	大字陀黒木	はめ板式回定堰き	1.50	5.00	七十刈井堰水利組合
38	大田井堰	黒木川	大字陀黒木	はめ板式回定堰き	1.50	6.00	大田井堰水利組合
39	一本松井堰	黒木川	大字陀黒木	はめ板式回定堰き	2.00	5.00	一本松井堰水利組合
40	四反田井堰	黒木川	大字陀拾生	はめ板式回定堰き	1.50	5.00	四反田井堰水利組合
41	柏ノ本井堰	芝生川	大字陀芝生	はめ板式回定堰き	1.50	4.00	柏ノ本井堰水利組合
42	馬場前井堰	麻生田川	大字陀麻生田	はめ板式回定堰き	1.00	4.00	馬場前井堰水利組合
43	梅ノ上井堰	麻生田川	大字陀小附	はめ板式回定堰き	2.00	8.00	梅ノ上井堰水利組合
44	梅ノ木井堰	麻生田川	大字陀内原	はめ板式回定堰き	1.20	6.00	梅ノ木井堰水利組合
45	ハイヤ井堰	麻生田川	大字陀小附	鋼製スライドゲート	0.70	4.00	内原水利組合
46	高田上井堰	中山川	大字陀半坂	はめ板式回定堰き	1.00	4.00	高田上井堰水利組合

No.	井堰名	河川名	所在地	構造			管理責任者
				形式	H	W	
47	かせ原井堰	中山川	大宇陀半坂	はめ板式回定堰き	1.00	4.00	かせ原井堰水利組合
48	芝生裏井堰	中山川	大宇陀半坂	はめ板式回定堰き	1.00	4.00	芝生裏井堰水利組合
49	角田井堰	中山川	大宇陀馬取柿	はめ板式回定堰き	1.00	4.00	角田井堰水利組合
50	油井井堰	中山川	大宇陀馬取柿	はめ板式回定堰き	0.60	3.00	油井井堰水利組合
51	家ノ下井堰	中山川	大宇陀小附	はめ板式回定堰き	1.00	3.00	家ノ下井堰水利組合
52	ハイヤ井堰	中山川	大宇陀小附	はめ板式回定堰き	1.00	4.00	ハイヤ井堰水利組合
53	五味塚井堰	中山川	大宇陀内原	はめ板式回定堰き	1.50	5.00	五味塚井堰水利組合
54	ナルミ井堰	宇陀川	室生三本松	コンクリート堰	4.50	50.50	ナルミ井堰耕作組合
55	三宅新田合併井堰	芳野川	菟田野古市場	可動転倒式	5.00	19.30	管理組合
56	中川原井堰	芳野川	菟田野古市場	可動転倒式	3.00	19.00	管理組合
57	又七井堰	芳野川	菟田野東郷	可動転倒式	5.00	22.50	管理組合
58	大門井堰	芳野川	菟田野東郷	可動転倒式	5.00	22.30	管理組合
59	岩脇井堰	芳野川	菟田野東郷	可動転倒式	3.00	23.00	管理組合
60	貝田井堰	芳野川	菟田野下芳野	可動転倒式	3.00	24.00	管理組合
61	古川井堰	芳野川	菟田野下芳野	可動転倒式	5.00	22.00	管理組合
62	下芳野学校前井堰	芳野川	菟田野下芳野	可動転倒式	6.80	23.70	管理組合
63	観音寺井堰	芳野川	菟田野下芳野	可動転倒式	1.30	9.70	管理組合
64	新田井堰	芳野川	菟田野下芳野	可動転倒式	2.00	19.00	管理組合
65	車谷井堰	芳野川	菟田野下芳野	可動転倒式	1.90	4.00	管理組合
66	門屋橋井堰	芳野川	菟田野上芳野	可動転倒式	1.80	11.56	管理組合
67	中村井堰	芳野川	菟田野岩端	可動転倒式	6.00	8.00	管理組合
68	寺の前井堰	芳野川	菟田野岩端	可動転倒式	5.00	11.00	管理組合
69	釣野辺井堰	芳野川	菟田野別所	可動転倒式	0.60	31.00	管理組合
70	車井堰	芳野川	菟田野古市場	可動転倒式	0.90	21.80	管理組合
71	沢井井堰	芳野川	榛原澤	可動式	1.90	32.00	管理組合
72	大貝井堰	芳野川	榛原大貝	可動式	1.85	35.20	管理組合
73	太田川井堰	芳野川	榛原下井足	可動式	2.00	43.00	管理組合
74	岩井井堰	芳野川	榛原上井足	可動式	2.00	41.00	管理組合
75	室生井堰	芳野川	榛原上井足	可動式	2.00	40.00	管理組合
76	岩鼻井堰	芳野川	榛原地上	可動式	2.00	37.00	管理組合
77	池上井堰	芳野川	榛原比布	可動式	2.00	31.00	管理組合
78	比布井堰	芳野川	榛原下井足	可動式	2.40	31.00	管理組合
79	吉田井堰	芳野川	榛原山路	可動式	0.90	32.00	管理組合
80	松井井堰	芳野川	榛原山路	可動式	1.90	29.00	管理組合
81	キトラ井堰	内牧川	榛原桧牧	コンクリート堰	2.20	29.00	甲寅用水水利組合

## 7-6 除雪路線(市道)

路線名
玉立2号線
東町西峠線、あかね台一丁目1号線、萩原32号線、福地9号線、 <u>高萩台11号線</u>

## 7-7 砂防指定地

種別	箇所数	内訳
砂防指定地(字指定外)	53	大宇陀(7)、菟田野(16)、榛原(11)、室生(19)

## 7-8 土砂災害警戒区域指定状況

(1) 宇陀市における土砂災害警戒区域及び土砂災害特別警戒区域指定箇所数

区域	急傾斜地の崩壊		土石流		地滑り		合計		<u>基礎調査結果公表</u> <u>(今後指定予定)</u>			
	警戒区域	うち特別	警戒区域	うち特別	警戒区域	うち特別	警戒区域	うち特別	急傾斜	土石流	地滑り	合計
宇陀市	<u>1,260</u>	<u>1,233</u>	<u>514</u>	434	23	0	<u>1,797</u>	<u>1,667</u>	<u>29</u>	<u>5</u>	<u>0</u>	<u>34</u>
合計	<u>箇所</u>	<u>箇所</u>	<u>箇所</u>	箇所	箇所	0	<u>箇所</u>	<u>箇所</u>	<u>箇所</u>	<u>箇所</u>	<u>0</u>	<u>箇所</u>

最終更新日：令和8年3月9日

## (2) 土砂災害警戒区域等指定状況

## ①大宇陀

所在地(町名)		急傾斜地の崩壊		土石流		地滑り		指定 年月日	基礎調査結果公表 (今後指定予定)			公表 年月日
区域	一部 区域	警戒 区域	うち 特別	警戒 区域	うち 特別	警戒 区域	うち 特別		急傾 斜	土石 流	地す べり	
麻生田		18	18	3	3	1		<a href="#">R1.12.3</a>				
麻生田	小附	1	1					<a href="#">R1.12.3</a>				
麻生田	馬取柿	3	3					<a href="#">R1.12.3</a>				
五津		4	4					<a href="#">R1.12.3</a>				
出新		1	1					<a href="#">R1.12.3</a>				
岩清水		8	8	2				<a href="#">R1.12.3</a>				
岩室		6	6					<a href="#">R1.12.3</a>				
岩室	西山	1	1	5	4	1		<a href="#">R1.12.3</a>				
岩室	迫間			1	1			<a href="#">R1.12.3</a>				
内原		7	7					<a href="#">R1.12.3</a>				
内原	小附	2	2					<a href="#">R1.12.3</a>				
嬉河原		5	5	1	1			<a href="#">R1.12.3</a>				
嬉河原	半阪	1	1	4	3			<a href="#">R1.12.3</a>				
大熊		16	15	1	1			<a href="#">R1.12.3</a>	<u>1</u>			<a href="#">R8.3.9</a>
大熊	東平尾			1	1			<a href="#">R1.12.3</a>				
春日		1	1	1	1			<a href="#">R1.12.3</a>				
春日	岩清水	1	1					<a href="#">R1.12.3</a>				
春日	上茶	1	1					<a href="#">R1.12.3</a>				
春日	中新	1	1					<a href="#">R1.12.3</a>				
上片岡		19	19	4	2			<a href="#">R1.12.3</a>				
上片岡	田原	1	1					<a href="#">R1.12.3</a>				
上品		2	2					<a href="#">R1.12.3</a>				
上品	小和田	1	1					<a href="#">R1.12.3</a>				
上新	中新	1	1					<a href="#">R1.12.3</a>				
上新	拾生	1	1					<a href="#">R1.12.3</a>				
上茶		1	1					<a href="#">R1.12.3</a>				
上茶	春日			1	1			<a href="#">R1.12.3</a>				
上中	春日			1	1			<a href="#">R1.12.3</a>				
上本	春日			1	1			<a href="#">R1.12.3</a>				
上	春日			1	1			<a href="#">R1.12.3</a>				
上	中新	1	1					<a href="#">R1.12.3</a>				
口今井		7	7					<a href="#">R1.12.3</a>				
栗野		29	29	19	17			<a href="#">R1.12.3</a>	<u>1</u>			<a href="#">R8.3.9</a>
栗野	牧			1	1			<a href="#">R1.12.3</a>				
黒木		9	9	10	8			<a href="#">R1.12.3</a>				
小附		18	17					<a href="#">R1.12.3</a>				

所在地（町名）		急傾斜地の崩壊		土石流		地滑り		指定 年月日	基礎調査結果公表 （今後指定予定）			公表 年月日
区域	一部 区域	警戒 区域	うち 特別	警戒 区域	うち 特別	警戒 区域	うち 特別		急傾 斜	土石 流	地す べり	
小附	麻生田	2	2					H26. 12. 9				
小附	内原	1	1					<a href="#">R1. 12. 3</a>				
小附	嬉河原			1	1			<a href="#">R1. 12. 3</a>				
小附	芝生	2	2					<a href="#">R1. 12. 3</a>				
小附	下竹	1	1					<a href="#">R1. 12. 3</a>				
小附	馬取柿	1	1					<a href="#">R1. 12. 3</a>				
小和田		14	14	6	6			<a href="#">R1. 12. 3</a>				
オヶ辻		3	2					<a href="#">R1. 12. 3</a>				
オヶ辻	守道	1	1					<a href="#">R1. 12. 3</a>				
芝生		4	4					<a href="#">R1. 12. 3</a>				
芝生	嬉河原			1	1			<a href="#">R1. 12. 3</a>				
芝生	小附	1	1					<a href="#">R1. 12. 3</a>				
芝生	半阪			1	1			<a href="#">R1. 12. 3</a>				
芝生	馬取柿	1	1					<a href="#">R1. 12. 3</a>				
下片岡		12	12	1				<a href="#">R1. 12. 3</a>				
下片岡	上片岡	1	1					<a href="#">R1. 12. 3</a>				
下品		3	3					<a href="#">R1. 12. 3</a>				
下品	稲戸	1	1					<a href="#">H31. 3. 12</a>				
下竹		1	1					<a href="#">R1. 12. 3</a>				
下竹	岩室	1	1					<a href="#">R1. 12. 3</a>				
下茶	春日			1	1			<a href="#">R1. 12. 3</a>				
下中	春日			1	1			<a href="#">R1. 12. 3</a>				
下本	春日			1	1			<a href="#">R1. 12. 3</a>				
下宮奥		3	3	7	5			<a href="#">R1. 12. 3</a>				
下宮奥	宮奥			2	2			<a href="#">R1. 12. 3</a>				
白鳥居		4	4					<a href="#">R1. 12. 3</a>				
関戸		5	5					<a href="#">R1. 12. 3</a>				
関戸	下宮奥			1				<a href="#">R1. 12. 3</a>				
関戸	大東	2	2					<a href="#">R1. 12. 3</a>				
大東		14	14					H21. 12. 18				
大東	岩清水	1	1									
大東	拾生	1	1									
田原		16	16	2	2			<a href="#">R1. 12. 3</a>	<a href="#">1</a>			<a href="#">R8. 3. 9</a>
田原	栗野	1	1					<a href="#">R1. 12. 3</a>				
調子		1	1					<a href="#">R1. 12. 3</a>				
塚脇		1	1					<a href="#">R1. 12. 3</a>				
中新		1	1					<a href="#">R1. 12. 3</a>				
西山		2	2	5	4	1		<a href="#">R1. 12. 3</a>				

所在地（町名）		急傾斜地の崩壊		土石流		地滑り		指定 年月日	基礎調査結果公表 (今後指定予定)			公表 年月日
区域	一部 区域	警戒 区域	うち 特別	警戒 区域	うち 特別	警戒 区域	うち 特別		急傾 斜	土石 流	地す べり	
西山	春日			1	1			<a href="#">R1.12.3</a>				
西山	迫間			2	2			<a href="#">R1.12.3</a>				
野依		7	7					<a href="#">R1.12.3</a>				
野依	内原	1	1					<a href="#">R1.12.3</a>				
野依	口今井	1	1					<a href="#">R1.12.3</a>				
迫間		4	4	2	2			<a href="#">R1.12.3</a>				
半阪		5	5	7	6			<a href="#">R1.12.3</a>				
半阪	嬉河原	1	1					<a href="#">R1.12.3</a>				
半阪	馬取柿	1	1					<a href="#">R1.12.3</a>				
東平尾		8	8	4	4			<a href="#">R1.12.3</a>				
東平尾	大熊	1	1					<a href="#">R1.12.3</a>				
平尾		5	4					<a href="#">R1.12.3</a>				
平尾	野依	1	1					<a href="#">R1.12.3</a>				
拾生		5	5	2				<a href="#">R1.12.3</a>				
拾生	出新	1	1					<a href="#">R1.12.3</a>				
拾生	大東	1	1					<a href="#">R1.12.3</a>				
藤井		7	7					<a href="#">R1.12.3</a>				
藤井	別所	3	2					<a href="#">R1.12.3</a>	<a href="#">1</a>			<a href="#">R6.4.4</a>
本郷		25	23	15	10			<a href="#">R1.12.3</a>	<a href="#">1</a>			<a href="#">R8.3.9</a>
本郷	半阪	1	1	4	4			<a href="#">R1.12.3</a>				
牧		7	7	10	10			<a href="#">R1.12.3</a>				
牧	栗野			3	3			<a href="#">R1.12.3</a>				
牧	田原			1	1			<a href="#">R1.12.3</a>				
馬取柿		7	7					<a href="#">R1.12.3</a>				
馬取柿	麻生田	1	1					<a href="#">R1.12.3</a>				
馬取柿	嬉河原	1	1					<a href="#">R1.12.3</a>				
馬取柿	半阪	1	1	3	3			<a href="#">R1.12.3</a>				
万六	拾生	1	1					<a href="#">R1.12.3</a>				
宮奥		6	6	31	27			<a href="#">R1.12.3</a>				
宮奥	下宮奥			2	1			<a href="#">R1.12.3</a>				
守道		14	14					<a href="#">R1.12.3</a>				
守道	岩清水	1	1					<a href="#">R1.12.3</a>				
守道	オヶ辻	1						<a href="#">R1.12.3</a>				
山口		9	9					<a href="#">R1.12.3</a>				
和田		3	3					<a href="#">R1.12.3</a>				

②菟田野

所在地(町名)		急傾斜地の崩壊		土石流		地滑り		指定 年月日	基礎調査結果公表 (今後指定予定)			公表 年月日
区域	一部 区域	警戒 区域	うち 特別	警戒 区域	うち 特別	警戒 区域	うち 特別		急傾 斜	土石 流	地す べり	
稲戸		35	35					<a href="#">H31. 3. 12</a>				
岩崎		12	6					<a href="#">H31. 3. 12</a>				
岩端		17	17	12	8			<a href="#">H31. 3. 12</a>				
宇賀志		70	69	8	6			<a href="#">H31. 3. 12</a>				
宇賀志	駒帰	<u>—</u>	<u>—</u>	1	1			<a href="#">H31. 3. 12</a>				
<a href="#">宇賀志</a>	<a href="#">佐倉</a>	<u>1</u>	<u>1</u>					<a href="#">H31. 3. 12</a>				
大神		11	10	5	4			<a href="#">H31. 3. 12</a>				
大神	見田	<u>2</u>	<u>2</u>					<a href="#">H31. 3. 12</a>				
大澤		13	13					<a href="#">H31. 3. 12</a>				
上芳野		23	23	15	14			<a href="#">H31. 3. 12</a>				
上芳野	下芳野			1	1			<a href="#">H31. 3. 12</a>				
駒帰		22	22	5	2			<a href="#">H31. 3. 12</a>	<u>1</u>			<a href="#">R8. 3. 9</a>
<a href="#">駒帰</a>	<a href="#">宇賀志</a>	<u>1</u>	<u>1</u>					<a href="#">H31. 3. 12</a>				
駒帰	松井	1	1					<a href="#">H31. 3. 12</a>				
佐倉		45	44	14	4			<a href="#">H31. 3. 12</a>	<u>2</u>	<u>1</u>		<a href="#">R8. 3. 9</a>
佐倉	宇賀志	<u>3</u>	<u>3</u>					<a href="#">H31. 3. 12</a>				
佐倉	駒帰	1	1					<a href="#">H31. 3. 12</a>				
下芳野		16	16	13	12			<a href="#">H31. 3. 12</a>				
下芳野	東郷	2	2	1				<a href="#">H31. 3. 12</a>				
東郷		11	11	3	1			<a href="#">H31. 3. 12</a>				
東郷	宇賀志	1	1					<a href="#">H31. 3. 12</a>				
入谷		15	15	2	2			<a href="#">H31. 3. 12</a>		<u>1</u>		<a href="#">R8. 3. 9</a>
入谷	東郷	1	1					<a href="#">H31. 3. 12</a>				
平井		56	56	3	3			<a href="#">H31. 3. 12</a>	<u>2</u>			<a href="#">R8. 3. 9</a>
<a href="#">平井</a>	<a href="#">別所</a>	<u>1</u>	<u>1</u>					<a href="#">H31. 3. 12</a>				
平井	見田	2	2					<a href="#">H31. 3. 12</a>				
古市場		24	22	1				<a href="#">H31. 3. 12</a>				
古市場	岩崎	1	1					<a href="#">H31. 3. 12</a>				
古市場	別所	1	1					<a href="#">H31. 3. 12</a>				
古市場	松井	2	2	1				<a href="#">H31. 3. 12</a>				
別所		11	10					<a href="#">H31. 3. 12</a>				
別所	見田	1	1					<a href="#">H31. 3. 12</a>				
松井		18	18	3	1			<a href="#">H31. 3. 12</a>				
松井	大澤	1	1					<a href="#">H31. 3. 12</a>				
松井	東郷	2	2	1	1			<a href="#">H31. 3. 12</a>				
松井	古市場	1	1					<a href="#">H31. 3. 12</a>				
見田		27	26	1				<a href="#">H31. 3. 12</a>				

所在地（町名）		急傾斜地の崩壊		土石流		地滑り		指定 年月日	基礎調査結果公表 (今後指定予定)			公表 年月日
区域	一部 区域	警戒 区域	うち 特別	警戒 区域	うち 特別	警戒 区域	うち 特別		急傾 斜	土石 流	地す べり	
見田	大神	1	1					H31. 3. 12				

③榛原

所在地（町名）		急傾斜地の崩壊		土石流		地滑り		指定 年月日	基礎調査結果公表 (今後指定予定)			公表 年月日
区域	一部 区域	警戒 区域	うち 特別	警戒 区域	うち 特別	警戒 区域	うち 特別		急傾 斜	土石 流	地す べり	
赤瀬		8	8	8	8			R1. 12. 3				
赤瀬	額井	1	1	2	2			R1. 12. 3				
赤埴		5	5	11	10			R1. 12. 3				
赤埴	高井			1	1			R1. 12. 3				
足立		3	3					R1. 12. 3	1			R8. 3. 9
雨師		1	1	4	3			R1. 12. 3				
池上		5	5	2	2			R1. 12. 3				
石田		5	5	1	1			H31. 3. 12				
内牧		18	18	21	21	3		R1. 12. 3	1	1		R8. 3. 9
内牧	平井	2	2					R1. 12. 3	1			R8. 3. 9
大貝		3	3	5	3			R1. 12. 3				
戒場		3	3	3	3			R1. 12. 3				
笠間		8	7	7	5			R1. 12. 3				
上井足		4	4	4	4			R1. 12. 3				
栗谷		9	9					R1. 12. 3				
篠楽		1	1	2	2			R1. 12. 3				
澤		15	15	4	4			R1. 12. 3				
三宮寺		8	7					R1. 12. 3				
三宮寺	別所	1	1					H31. 3. 12	1			R6. 4. 4
三宮寺	藤井	1	1					R1. 12. 3				
自明		10	10	5	4			R1. 12. 3				
自明	檜牧					1		H27. 3. 24				
下井足		3	3	2	1			R1. 12. 3				
高井		13	13	4	4	1		R1. 12. 3				
高塚		3	3					R1. 12. 3				
角柄		5	5					R1. 12. 3				
天満台西	赤瀬	1	1	1	1			R1. 12. 3				
天満台西	額井	2	2	2	2			R1. 12. 3				
天満台東	額井	1	1	2	2			R1. 12. 3				

所在地（町名）		急傾斜地の崩壊		土石流		地滑り		指定 年月日	基礎調査結果公表 (今後指定予定)			公表 年月日
区域	一部 区域	警戒 区域	うち 特別	警戒 区域	うち 特別	警戒 区域	うち 特別		急傾 斜	土石 流	地す べり	
天満台東	山辺三			1	1			R1.12.3				
長峯		7	7	2	1			R1.12.3	<u>4</u>	<u>1</u>		R8.3.9
荷阪		2	2	3	3			R1.12.3				
額井		3	3	4	4	1		R1.12.3	<u>2</u>	<u>1</u>		R8.3.9
額井	山辺三			1	1			R1.12.3				
萩原		18	18	<u>15</u>	<u>14</u>			R1.12.3	<u>1</u>			R6.4.4
萩原	福地	1	1					R1.12.3				
榛見が丘		2	2					R1.12.3				
比布		8	7					R1.12.3	<u>1</u>			R8.3.9
檜牧		<u>21</u>	<u>20</u>	17	17	3		R1.12.3				
檜牧	自明			2	1			R1.12.3				
福地		2	2	1	1			R1.12.3				
福地	長峯	1	1					R1.12.3				
福西		8	8					R1.12.3				
母里		5	5					R1.12.3				
諸木野		7	7			2		R1.12.3				
安田		1	1					R1.12.3				
八滝		34	34					R1.12.3				
柳		4	4					R1.12.3				
柳	桜井市吉			1	1			H31.2.19				
山路		15	14	2	2			R1.12.3				
山辺三		19	19	14	14			R1.12.3				
山辺三	戒場			2	2			R1.12.3				
山辺三	額井			1	1			R1.12.3				
<u>山辺三</u>	<u>大野</u>			<u>1</u>	<u>1</u>			H31.3.26				

④室生

所在地（町名）		急傾斜地の崩壊		土石流		地滑り		指定 年月日	基礎調査結果公表 (今後指定予定)			公表 年月日
区域	一部 区域	警戒 区域	うち 特別	警戒 区域	うち 特別	警戒 区域	うち 特別		急傾 斜	土石 流	地す べり	
大野		15	15	17	<u>14</u>	1		H31.3.26	<u>1</u>			R6.4.4
<u>大野</u>	<u>砥取</u>			1	1			H31.3.26				
小原		11	11	6	6			H31.3.26				
上笠間		16	16	15	15			H31.3.26				
黒岩		11	10	1	1	1		H31.3.26				

所在地（町名）		急傾斜地の崩壊		土石流		地滑り		指定 年月日	基礎調査結果公表 (今後指定予定)			公表 年月日
区域	一部 区域	警戒 区域	うち 特別	警戒 区域	うち 特別	警戒 区域	うち 特別		急傾 斜	土石 流	地す べり	
黒岩	田口元			1	1			H31.3.26				
三本松		19	19	12	9			H31.3.26	1			R8.3.9
<u>三本松</u>	<u>瀧谷</u>	<u>2</u>	<u>2</u>					H31.3.26				
下笠間		3	3	10	10			H31.3.26				
下笠間	小原	<u>3</u>	<u>3</u>					H31.3.26				
下笠間	上笠間			1	1			H31.3.26				
下田口		27	27	11	7	4		H31.3.26				
<u>下田口</u>	<u>田口元</u>	<u>1</u>	<u>1</u>					H31.3.26				
<u>下田口</u>	<u>田口元</u>	4	4	3	3			H31.3.26				
染田		1	1	4	4			H31.3.26				
<u>瀧谷</u>		10	10	2	2			H31.3.26				
<u>瀧谷</u>	<u>西谷</u>	<u>1</u>	<u>1</u>					H31.3.26				
田口元		14	13	20	20	2		H31.3.26				
田口元	田口元			1	1			H31.3.26				
田口元		6	6	6	6			H31.3.26				
<u>室生</u>	<u>下田口</u>	2	2	1	1			H31.3.26				
田口元	田口元					1		H27.3.24				
多田		1	1	1	1			H31.3.26				
砥取		3	3	4	4			H31.3.26				
西谷		8	8	3	3			H31.3.26				
<u>西谷</u>	<u>龍口</u>	<u>2</u>	<u>2</u>					H31.3.26				
深野		9	9					H31.3.26				
向渕		9	9	13	10	2		H31.3.26	7			R8.3.9
向渕	小原	1	1					H31.3.26				
<u>向渕</u>	<u>三本松</u>			<u>1</u>	<u>1</u>			H31.3.26				
無山		6	5	4	3			H31.3.26				
室生		14	14	17	15	1		H31.3.26				
龍口		18	18	9	7			H31.3.26	1			R8.3.9

7-9 山地災害危険地区

番号	所在地		面積又は延長	予想される危険	保全対象		
	大字	字			人家戸数(戸)	公共施設	道路
982	榛原赤瀬		47.1	地すべり	15		市
983	榛原高井	中垣内	60.9	地すべり	24		市
984	室生田口	上田口	37.7	地すべり	13		市
985	室生大野	緑川	10.5	地すべり	13		市
986	室生黒岩		31.4	地すべり	22		林
987	大宇陀麻生田		300	崩壊土砂流出	2		市
988	大宇陀半阪		1200	崩壊土砂流出	10		市
989	大宇陀嬉ヶ原		300	崩壊土砂流出	3		
990	大宇陀本郷		700	崩壊土砂流出	6		市
991	大宇陀本郷		900	崩壊土砂流出	4		
992	大宇陀本郷		1000	崩壊土砂流出	2		市
993	大宇陀黒木		700	崩壊土砂流出	3		市
994	大宇陀下宮奥		300	崩壊土砂流出	2		市
995	大宇陀宮奥 1		200	崩壊土砂流出	2		市
996	大宇陀宮奥	中宮奥-1	400	崩壊土砂流出	3	1	市
997	大宇陀宮奥	中宮奥-2	800	崩壊土砂流出	4		市
998	大宇陀宮奥 2		500	崩壊土砂流出	1		市
999	大宇陀宮奥	中宮奥-3	800	崩壊土砂流出			市
1000	大宇陀宮奥	中宮奥-4	700	崩壊土砂流出	4		市
1001	大宇陀宮奥	上宮奥-1	500	崩壊土砂流出	9		市
1002	大宇陀宮奥	上宮奥-2	400	崩壊土砂流出	3		市
1003	大宇陀宮奥	上宮奥-3	400	崩壊土砂流出	3		市
1004	大宇陀栗野 1		1300	崩壊土砂流出	4		国
1005	大宇陀栗野 2		400	崩壊土砂流出	5		国
1006	大宇陀栗野 3		600	崩壊土砂流出	2		国
1007	大宇陀牧		900	崩壊土砂流出	2		国
1008	菟田野下芳野	西ノ谷川	1000	崩壊土砂流出	20		県
1009	菟田野下芳野	中ノ谷川	1000	崩壊土砂流出	20		県
1010	菟田野下芳野	東ノ谷	600	崩壊土砂流出	18		県
1011	菟田野下芳野	鈴谷川	1000	崩壊土砂流出	15	1	県
1012	菟田野下芳野	ほうい谷	1000	崩壊土砂流出	5		県
1013	菟田野下芳野	柳枝谷	400	崩壊土砂流出	5		県
1014	菟田野下芳野	扇谷川	1000	崩壊土砂流出	2		県
1015	菟田野下芳野	四条浦谷	1000	崩壊土砂流出	3		県

番号	所在地		面積又は延長	予想される危険	保全対象		
	大字	字			人家戸数(戸)	公共施設	道路
1016	菟田野岩端	染谷川	1000	崩壊土砂流出	10		市
1017	菟田野岩端	竹谷川	900	崩壊土砂流出	10		市
1018	菟田野岩端	脇谷	500	崩壊土砂流出	3		
1019	菟田野上芳野	一谷川	700	崩壊土砂流出	2		
1020	菟田野上芳野	堂ノ奥谷	500	崩壊土砂流出	10		県
1021	菟田野上芳野	東谷	800	崩壊土砂流出		1	県
1022	菟田野上芳野	九頭神谷	400	崩壊土砂流出	2		
1023	菟田野上芳野	二井谷川	200	崩壊土砂流出	5		
1024	菟田野宇賀志	日張谷	1000	崩壊土砂流出	5		市
1025	菟田野岩端	並木谷	500	崩壊土砂流出	2		
1026	榛原角柄	大谷	200	崩壊土砂流出			国
1027	榛原角柄	松ヶ谷	400	崩壊土砂流出	2		国
1028	榛原西ノ峠	鳥見谷	400	崩壊土砂流出	10		市
1029	榛原小鹿野	白木谷	300	崩壊土砂流出	6		市
1030	榛原玉立	香酔谷	400	崩壊土砂流出	6		市
1031	榛原玉立	八木谷	700	崩壊土砂流出	5		市
1032	榛原赤瀬	香酔	600	崩壊土砂流出			国
1033	榛原赤瀬	サクラ谷	400	崩壊土砂流出	7		市
1034	榛原額井	額井谷	500	崩壊土砂流出	10		市
1035	榛原山辺三	前川	600	崩壊土砂流出	8	1	国
1036	榛原上井足	奥ノ森	600	崩壊土砂流出	10		県
1037	榛原大見	山田	400	崩壊土砂流出	8		市
1038	榛原沢	上北山	300	崩壊土砂流出	8		市
1039	榛原桧牧甲	西谷	500	崩壊土砂流出	3		市
1040	榛原桧牧乙	長谷	300	崩壊土砂流出	10		市
1041	榛原荷阪	西山	1200	崩壊土砂流出			市
1042	榛原赤埴乙	大平山谷	1000	崩壊土砂流出	2		市
1043	榛原赤埴乙	見山谷	700	崩壊土砂流出	8		市
1044	榛原赤埴乙	岩井谷	600	崩壊土砂流出	5		市
1045	榛原赤埴乙	三郎谷	1200	崩壊土砂流出	4		市
1046	榛原内牧	後谷	600	崩壊土砂流出	3		国
1047	榛原内牧	井戸ヶノ谷	300	崩壊土砂流出	10	1	国
1048	榛原諸木野	ノツテ	1000	崩壊土砂流出	2		市
1049	榛原内牧	日貝谷	900	崩壊土砂流出	6		国
1050	榛原内牧	将軍谷	100	崩壊土砂流出			国

番号	所在地		面積又は延長	予想される危険	保全対象		
	大字	字			人家戸数(戸)	公共施設	道路
1051	榛原内牧	円覚寺	600	崩壊土砂流出	4		国
1052	榛原内牧	コタ谷	700	崩壊土砂流出	3		国
1053	榛原内牧	滝ノ肩	1500	崩壊土砂流出	3		国
1054	榛原桧牧甲	船尾	200	崩壊土砂流出	14		国
1055	室生下笠間-1		700	崩壊土砂流出	4		県
1056	室生下笠間-2		400	崩壊土砂流出	30		県
1057	室生三本松	長瀬	600	崩壊土砂流出	2		国
1058	室生大野-1		800	崩壊土砂流出	6		市
1059	室生底取		400	崩壊土砂流出	2		市
1060	室生室生-1		400	崩壊土砂流出	10		市
1061	室生田口	下田口-1	900	崩壊土砂流出			他
1062	室生底取		400	崩壊土砂流出			市
1063	室生西谷		300	崩壊土砂流出	5		市
1064	室生西谷 2		1300	崩壊土砂流出	15		他
1065	室生田口	下田口-2	300	崩壊土砂流出			市
1066	室生田口	下田口-3	300	崩壊土砂流出			他
1067	室生田口	下田口-4	800	崩壊土砂流出			他
1068	室生田口	下田口-5	900	崩壊土砂流出	10		県
1069	室生田口	上田口-1	400	崩壊土砂流出			市
1070	室生黒岩-1		600	崩壊土砂流出			他
1071	室生黒岩-2		200	崩壊土砂流出			他
1072	室生田口	上田口-2	900	崩壊土砂流出			県
1073	室生田口	上田口-3	400	崩壊土砂流出	5		県
1074	室生竜口-1		2000	崩壊土砂流出	10		他
1075	室生竜口-2		2000	崩壊土砂流出	10		市
1076	室生大野-2		200	崩壊土砂流出	5		市
1077	室生室生-2		1400	崩壊土砂流出	10		市
	室生田口	カタクラ	100	崩壊土砂流出			県

出典：奈良県地域防災計画資料編

## 7-10 水防警報の発表時期

### (1) 知事の発する水防警報

① 対象河川（奈良県知事の指定する河川参照）

② 水防警報の発表基準

階級	警報の種類	内容及び時期
第1段階	待機	水防機関の出動のため待機を目的とするもので、気象予報の内容、又は上流の降雨状況により行う。
第2段階	準備	水防資機材の点検、排水門・取水門等の開閉準備、巡視の強化、及び水防機関の出動準備等に対するもので、水防団待機水位(通報水位)を超えた時を基準とし、且つ重要な水防事態の発生が予想されるときに出す。
第3段階	出動	水防機関の出動の必要を警告して行うもので、氾濫注意水位(警戒水位)を超えたとき、又は事態が切迫したときに出す。
第4段階	解除	水防活動終了の通知
適宜	水位	上流の雨量、水位、流量より水位の昇降、滞水時間、最高水位及び時刻等、水防活動上必要な水位状況を通知する。
地震による堤防の漏水、沈下等の場合は上記に準じて水防警報を発表する。		

(但し待機、準備の2段階は省略することができる。)

### (2) 国土交通大臣の発する水防警報

① 対象河川

国土交通大臣が水防警報を発する河川は、大和川、曾我川、佐保川、宇陀川、名張川、吉野川（紀の川）の6河川で、発表に際しては区間を指定して行われる。

(国土交通大臣の指定する河川参照)

② 水防警報の発表基準

(水防警報の発表基準は各河川とも同一で次の4段階に分かれて発表される。)

階級	警報の種類	内容
第1段階	待機	水防（消防）団員の足止めを行うことを目的とし、主として気象予報に基づいて行う。
第2段階	準備	水防資材の点検、水門等開閉準備、水防要員招集準備、巡視幹部の出動等に対するもの。主として上流の雨量に基づいて行う。
第3段階	出動	水防機関の出動の必要を警告して行うもので、上流の雨量又は水位に基づいて行う。
第4段階	解除	水防活動終了の通知を行う。
適宜	水防情報	上流の雨量、水位、流量より水位の昇降、滞水時間、最高水位及び時刻等、水防活動上必要な水文状況を通知する。
地震による堤防の漏水、沈下等の場合は上記に準じて水防警報を発表する。		

(注) 観測施設の故障、損壊等によって水防警報を発表できないときは、理由を付して関係機関に通知する。

③ 水防警報の発表時期

水防警報の発表は、各河川とも対象区間を設定し、対象区間内の基準量水標に対して各段階ごとにおおむね次の時期に発表する。

警報及び情報の種類	河川名	大和川	宇陀川	名張川	吉野川（紀の川）	
	対象量水標		番条・板東・保田	安部田	名張	五條
水防警報	待機		氾濫注意水位(警戒水位)に達水する約3時間前	同左 約3時間前	同左 約3時間前	同左 約4時間前
	準備		約2時間前	同左 約2時間前	同左 約2時間前	同左 約3時間前
	出動		約1時間前	同左 約1時間前	同左 約1時間前	同左 約2時間前
	解除	水位が氾濫注意水位(警戒水位)を下回り水防活動を必要としなくなったとき				
	水位	適宜				

(注) 警報のうち「待機」と「準備」については省略することがある。

## 7-11 国土交通大臣及び知事の指定河川

### ① 国土交通大臣の指定する河川

河川名		区域	対象量水標	水位	土木事務所
宇陀川	左岸	宇陀市室生大野 1469 番地地先から	安部田	水防団待機水位 2.00	宇陀
	右岸	〃 3846 番地先から 三重県界まで		氾濫注意水位 3.50 計画高水位 7.30	

### ② 奈良県知事の指定する河川

河川名		区域	対象量水標	水位	関係市町村	
宇陀川	左岸	宇陀市大字陀大東 大東橋から	萩原	水防団待機水位 1.70 氾濫注意水位 2.80 避難判断水位 3.40 氾濫危険水位 4.20	宇陀市	
	右岸	〃 内牧川合流点まで		西山		水防団待機水位 1.30 氾濫注意水位 1.70 避難判断水位 1.70 氾濫危険水位 1.80
芳野川	左岸	宇陀市菟田野松井 宇賀志川合流点から	岩崎	水防団待機水位 0.90 氾濫注意水位 1.90		宇陀市
	右岸	〃 宇陀市菟田野と榛原との境界まで		避難判断水位 1.90 氾濫危険水位 2.00		

## 7-12 土砂災害危険箇所数

地域	土石流危険渓流				地すべり 危険箇所	急傾斜地崩壊危険箇所			
	I	II	III	計		I	II	III	計
大字陀	26	38	18	82	2	43	152	37	232
菟田野	35	33	4	72	0	65	125	109	299
榛原	53	28	14	95	8	11	89	42	142
室生	70	38	31	139	8	45	98	0	143

### 7-13 洪水浸水想定区域及び土砂災害警戒区域内の要配慮者利用施設

番号	事業所名	所在地	電話番号	土砂災害	洪水
1	デイサービスセンターにこにこ	菟田野岩崎 238-6	0745-84-3799	○	
2	デイサービス四つ葉のクローバー	菟田野古市場 470	0745-84-2950	○	H ○
3	グループホーム「四つ葉のクローバー」	菟田野古市場 481	0745-84-4335		H ○
4	特別養護老人ホームやまびこ	菟田野平井 135	0745-84-9800	○	
5	デイサービス四つ葉のクローバー 榛原	榛原下井足 1933-17	0745-85-5505		U ○
6	デイサービスちくま	榛原下井足 8	0745-85-1186		U ○
7	ふろぼのITセンター榛原	榛原高萩台 78 グリーン スクエア榛原駅前	0745-96-9012	○	
8	宇陀市障がい者けあほーむ たんぼぼ	榛原萩原 2026 エンバー ハイム榛原	0745-82-1106	○	
<u>9</u>	<u>榛原こども園</u>	<u>榛原下井足 105-1</u>	<u>0745-97-9066</u>	<u>○</u>	<u>U ○</u>
<u>10</u>	<u>デイサービスベルライフ榛原</u>	<u>榛原萩原 2431-2-101</u>	<u>0745-85-1313</u>		<u>U ○</u>
<u>11</u>	<u>訪問介護ステーション「シーズ」</u>	<u>榛原萩原 731 - 1</u>	<u>0745-96-9550</u>	○	<u>U ○</u>
<u>12</u>	<u>グループホームひまわり</u>	<u>榛原萩原 750</u>	<u>0745-82-5041</u>		○
<u>13</u>	<u>特別養護老人ホーム悠楽園</u>	<u>榛原檜牧 584</u>	<u>0745-82-7771</u>	○	
<u>14</u>	<u>宇陀市障がい者就労支援センター ささゆり園</u>	<u>榛原檜牧 953-1</u>	<u>0745-82-1106</u>	○	
<u>15</u>	<u>特別養護老人ホーム室生園</u>	<u>室生下田口 1216</u>	<u>0745-93-2525</u>	○	m ○
<u>16</u>	<u>ハートフル室生</u>	<u>室生三本松 3944</u>	<u>0745-92-3337</u>	○	U ○
<u>17</u>	<u>グループホーム愛</u>	<u>室生大野 1685-2</u>	<u>0745-92-5500</u>	○	U ○
<u>18</u>	<u>デイケア吉井</u>	<u>榛原福地 374-1</u>	<u>0745-85-2888</u>		k ○
<u>19</u>	<u>ハート トゥ ハート</u>	<u>榛原福地 385-1</u>	<u>0745-96-9066</u>		k ○
<u>20</u>	<u>榛原小学校</u>	<u>榛原萩原 2145</u>	<u>0745-82-0105</u>	○	
<u>21</u>	<u>榛原中学校</u>	<u>榛原福地 761</u>	<u>0745-82-1175</u>	○	
<u>22</u>	<u>さんとびあ榛原</u>	<u>榛原萩原 801-1</u>	<u>0745-85-2525</u>		U ○
<u>23</u>	<u>宇陀市立病院</u>	<u>榛原萩原 815</u>	<u>0745-82-0381</u>		U ○
<u>24</u>	<u>辻村病院</u>	<u>菟田野松井 7-1</u>	<u>0745-84-2133</u>		H ○

洪水) U ○ : 宇陀川洪水浸水想定区域内、H ○ : 芳野川洪水浸水想定区域内

t ○ : 天満川洪水浸水想定区域内、m ○ : 町並川洪水浸水区域内

m ○ : 室生川洪水浸水想定区域、k ○ : 香酔川洪水浸水区域内

※施設への連絡は、福祉班（災害対策本部設置前では危機管理課）が行う。